滿洲報

(第三種郵便物認可大正十一年七月廿四日) 發行人 西片朝三 編輯人 金念曾 印刷人 金藝堂

昭和三年五月廿三日

(本報價目) 每份現大洋五分 每月現大洋一圓一角 三個月現大洋三圓二角 六個月現大洋六圓二角 全年現大洋十二圓 報費先惠郵費不收 (廣告刊資) 一行十四字起碼實洋一日每行現大洋一圓 特別及長期者另議

大連市山縣通一四二番地 發行所 中日合辦 滿洲報社 電話 (編輯部)(長)七五二一番 (經理部)(長)四〇三四番 振替貯金口座(大連)三七三番

論說

京津將遭兵刼 (實)

南軍以破竹之勢、積極北伐、所向披靡、攻無不克、縱佔領山東惹起外交問題、稍受阻礙、而繞道濟西、與入直之晉軍、已相聯絡、一方馮軍又與晉軍、亦得銜結、由京綏京漢津浦三路、力圖進展共同作戰、以京津爲目標、則京津兩地、雖保持於奉派之手、實不啻反奉方面之囊中物也、然就奉派言之、張孫無能、失敗於前、而京綏京漢、則迭獲勝利、不過爲表示誠意息爭、於濟甯發出後、始令各軍相率撤退、第撤退非失敗也、而其實力依然存在也、且戰線縮短、精銳集中、於京津兩地、背城借一、未必不得最後之勝利也、此兩種觀察、究竟何者爲當、吾人固不能下一肯定之判斷、而京津將遭兵燹、乃屬不可避免者

夫京津本爲北方精華薈萃之區人煙稠密、商務殷繁、倘有戰事俱罹烽火、已不禁令人浩歎、況使館租界、亦在其中、難免不稍殃及、則外交問題、或將因之發生、尤爲令人不寒而慄者也、溯自民十一以後、直奉第一次戰爭第二次戰爭、以及驅逐國民軍各役京津無不首當其衝、其物質之損失無算、生靈之塗炭、猶慘不忍覩、而深幸並未惹起外交問題也今茲反奉方面、三路併進、協力攻擊、又以京津爲目標矣、則京津兵燹、匪不能避免、而殊爲引起外交問題罹焉、蓋倘者戰爭不過專以攘奪政權及地盤爲目的而今反奉方面、則以廢棄不平等條約爲黨義、取得政權以後、必將着着實行、自爲列強所不滿意、列強藉口兵燹、故意牽掣、皆在意料之中、此吾人於憂遭兵燹之餘而猶恐生外交問題也

甚望双方當局、速急覺悟、奉派自以爲弗克保持京津、宜即和平讓授、反奉方面、如以爲力有不足、不易攻陷、祇可罷手、庶不致徙釀兵燹、引起外交、京津之幸歟、民國之幸也

奉軍開始積極的總攻 戰事中心移京漢 蔣介石亦將向該方親自出馬 (二十二日北京專電)

京漢方面 奉軍念一日晚全線開始 積極攻擊欲制止馮晉兩軍主力展限勢力日內直隸曠野將見鏖戰云

(二十二日東京專電) 南北交戰之中心 已移至京漢線大勢已有將在此 一週間內決定 之形勢 張作霖對於日政府此次之勸告和平態於南軍無何等表示且似因覺書而得力繼續北進故求日政府請於勢力日下大體相伯仲決戰之結果北軍撤退時與以保險其決戰之意又非常堅固 且將開始京漢線之總攻擊 一方南軍自濟案後 變更戰略注其全力於京 漢線蔣介石本人亦將 出馬京漢線與閻錫山馮玉祥 協力 急於準備主力戰該方面兩軍如何尙難逆料云

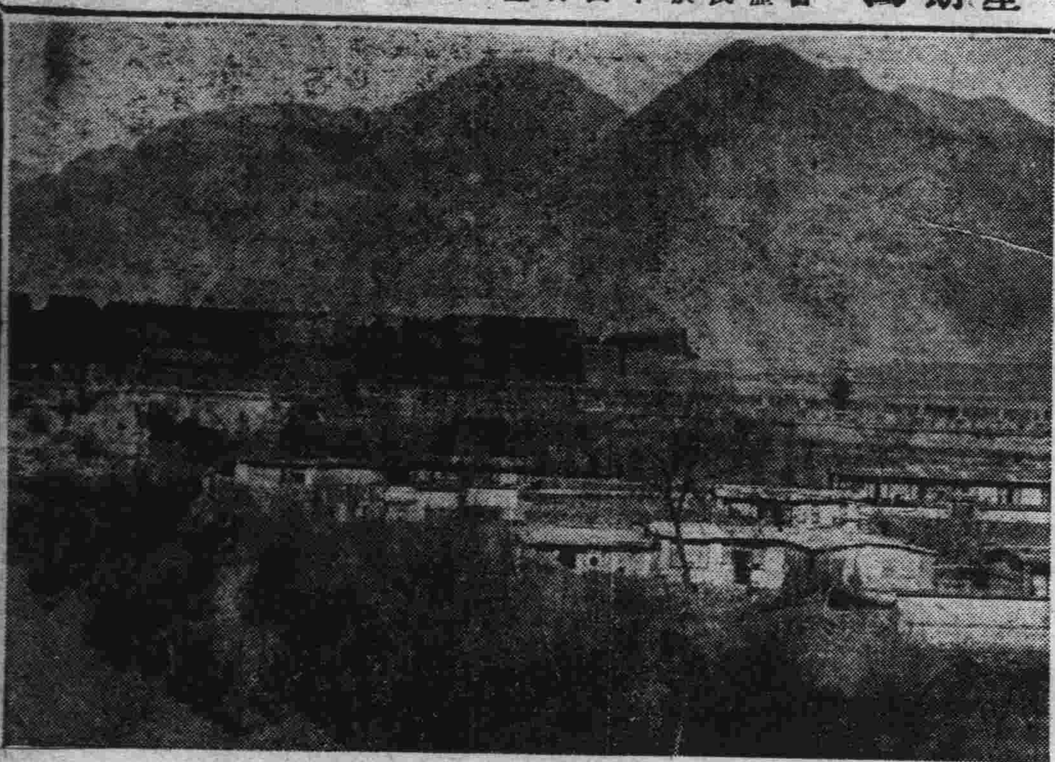

◎……山海關之城垣 高四十尺厚二十尺周圍三英里極爲堅固萬里長城即由此城沿角山寺高地而西行

京津防務 任張作相担負

張作霖任張作相爲後方警備總司令擔任京津後方防務云（廿二日北京專電）

奉方運回武器 戰否尙有疑問

奉軍態度因受日本勸告忽然强硬相傳將出動前線爲最後之一戰然觀其陸續向後方回運飛機裝甲汽車及其他精銳武器則奉軍所謂之最後的決戰云云尙有疑問（二十二日天津專電）

張謂八分可獲勝 (二十二日北京專電)

南北兩軍接戰時期祗在此數日張作霖謂北軍八分可佔勝云張學良楊宇霆二十日各赴戰線張宗昌在滄州整理軍隊希望山東北軍由海路北返以資反攻南軍云

奪回滿城方順橋 (二十二日北京專電) 奉軍尙欲復完州望都

京漢線奉軍念一日 朝奪回保定西方 滿城及南方之 方順橋 目下爲克復完州及望都猶在激戰中

片面讓步已不能 (廿二日東京專電) 外交部公式的聲明

念一日北京政府外交部對日政府之覺書以最高軍事部權威者之意見非公式發表其聲明如左

日政府之主要目的在保護留華外僑生命財產事當局並不違反此主義在奉方嚴轄之下從未發生重大的國際事件奉派最近發出停戰通電自發的由正太京漢兩線撤退者已表明深甚希望和平之意思矣然因南軍之癘勢與馮軍之頑迷遂又受繼續戰爭之脅威危險於國內秩序和平之責任確在彼等日本應勸告彼等停戰現在之情形已不能實行等於無條件撤退之片面的讓步提案覺書於其結果上缺點甚多南軍若繼續侵略則奉軍必斷然對抗奉當局深願南軍中止無利益且招引國際的難局之戰爭云

白蔣馮諸軍並進 (二十二日北京專電)

京漢方面奉馮兩軍屢次衝突日內將開始主力戰又漢口方面之武漢軍數日來已開始準備北伐白崇禧任第四集團總司令率第七第一第三十六第四十四各軍念一日由漢出發北上濟案發生集中泰安之蔣介石軍主力二十日前後逐齊渡黃河兵力號稱數萬漸次首途北伐又馮軍四五萬已進至德州卅里以北一方北軍猶保持滄州津浦方面之主力戰觀測尙須四五日云

馮蔣之激勵通電 (二十二日東京專電)

據日本外務省接電念一日閻馮連名向南方 各方面發出 激勵通電如左

德州已陷保定戰勝我軍已將入京津故須服從中央命令服從蔣總司令愈加聯合鞏固戰線北進勦滅張作霖以貫徹救國初志云

已安抵北京 張家口領事

據日本外務省接電張家口山崎日本領事一行十八名二十日安抵北京（廿二日東京專電）

芳澤夫人等將由津乘船來連

芳澤公使夫人及日僑五十名念一日離津即夕乘長平丸過連歸國云（二十二日天津專電）

建川少將訪張 述日政府回示

北京日使館武官建川少將廿日訪問張作霖此係日政府發出覺書時奉方固向意退至關外然恐南軍追擊事實上頗難撤退暗中蓄意求日政府並軍部請示奉軍撤退時之保障方法是以建川少將將此次之訪張蓋爲代致日政府電示之意又張作霖剋下 決與南軍 交戰以決一雌雄但張學良楊宇霆等已覺悟到必有撤退關外之一步現在不過待其時期耳至於日軍訓電內容無從探悉日本或不干取于涉內政之積極的行動故或不至發來如奉軍所期待之訓電現在之狀態京漢津浦兩線皆處於不得不交一戰之地步故帥府廿一日又向孫傳芳褚玉璞兩軍送軍費云（二十二日北京專電）

張帥有此表示乎 (二十二日北京專電)

張作霖鑒於周圍之狀況二十日對其親近者表示 以左列辦法即可退出北京之意思 一、保全現在之勢力 二、不受敗軍之將之污名 三、中央政權取委讓元老之形式

蔣馮間似乎緊張 (廿二日上海專電) 滬警備司令調查馮方兵力

上海警備司令部盛行調查方振武軍並馮 軍之兵力由此觀之蔣馮關係似有相當之緊張云

列國將出發警告 (二十二日東京專電) 通知南北首領防備京津戰亂

南北兩軍將在京津地方實行決戰時期已迫眉睫刻下列國警備司令官會議之結果將據義和團事件之條欵向南北兩軍之首腦者發出警告俾天津一帶及北京公使館區域得免戰禍之災關於此節正在協議中蓋豫料張作霖脫出北京之時南軍中乘勢追擊北軍其結果天津地方恐有陷入治安紊亂之虞欲防患於未發必要取相當之辦法爲妥又此等警告擬在此一二日內發出云

奉天城內大警戒 (二十二日奉天專電)

二十一日以來奉天城人心益覺動搖而流言四播蜚語時作或謂某種不穩計劃將發矣奉天官憲即派巡警千五百名兵士一千三百名憲兵二百名自兵工廠起其他各官署派衞兵千五百名合共五千二百名充作城內警備駐北大營之黑龍江補充兵五千名亦於二十二日朝陸續入城大加警戒云

日軍將集中奉天 (二十二日東京專電) 參長已電命關東軍總司令官

京津時局愈形逼迫北軍形勢逐日不利張作霖何時退京亦未可知鈴木參謀總長電命村岡關東軍司令官

一、將駐紮滿洲各地部隊向奉天方面移動

一、派赴濟南之外山旅團抵大連後即回奉天

又滿洲駐屯軍之主力亦集中奉天張作霖如決定退出關外時日政府即根據覺書取必要手段以維持滿洲治安鈴木參謀總長俟張作霖撤退北京後之形勢如何將電示村岡軍司令官以何种方策云

到奉日軍駐紮所 (二十二日奉天電話)

日當局鑑中國時局之急變已調軍隊準備萬一該軍隊於十九日陸續抵奉計有二個旅團共四千人其配備部署及宿泊場所彙誌於左

▲關東軍司令部 在東洋拓殖株式會社
▲師團司令部 在瀋陽旅館
▲第四十師團司令部在大星旅館
▲第二十七旅團司令部 在奉天馬割部隊兵營
▲獨立守備隊司令部 在滿鐵地方事務所
▲第七十九聯隊第一大隊 在滿鐵社員俱樂部
▲第七十九聯隊第二大隊 在滿鐵社員俱樂部
▲第七十九聯隊第三大隊 在奉天公會堂
▲海城野砲兵一個大隊 在奉天公會堂
▲鐵嶺第二聯隊 在奉天駐剳隊兵營
▲遼陽第五十九聯隊 在奉天駐剳隊兵營
▲公主嶺第十八聯隊 在奉天駐剳隊兵營
▲開原虎石臺各二個中隊砲兵隊 在東拓及關東倉庫派出所
▲陸軍經理部 在守備隊內

又刻下火速從事建設電話中一方面於滿鐵會社籌備軍用火車以資應用保線區鐵路服務員俱各武裝現正待命將行出動云

旅順調警察 八十名赴奉

目下在奉天之日本警察官吏僅有三百名其中半數在附屬地牢數在奉天城內擔任日僑保護之責然日當局殊覺防備單薄故已由旅順調遣警察隊八十名於二十一日午前六時安抵奉天立就警備之地而此後或覺有增員之必要時當擬陸續增派云（二十二日奉天專電）

共產黨乘機擾津 (二十二日天津專電)

據可靠消息第三國際本部經海參崴秘密向天津法界共產黨本據匯欵三十萬金盧布已有向華界從事宣傳工作之形跡俟與南軍接近時與內外呼應企圖擾亂天津 各國租界當局與華方協力嚴重警戒俾防止共產黨及便衣隊之活動云

各國已在津設防 (二十二日天津專電)

天津日界警備用之土囊四萬個及數百間之鐵條網已運至各要處由廿二日起着手防備工事美國已在美孚油公司周圍展設鐵條網並築土囊配備機關槍大砲等英法各國亦着手防備工事租界從此已設嚴重之防備租界內敗兵無賴一名亦不得侵入絕對不與以蠢動之餘地日軍又恐南軍由遠方砲擊日界又以爲其砲擊日界時必以中原公司樓上之高塔爲認定日界之目標故日軍計畫拆毀高塔僑民因此頗感不安云

美國竟撤退唐山守備軍 (二十二日天津專電) 英國急調租界警備軍前往

列國對於天津共同防備尙未完全協調一致美國按條約對於由北京至山海關間列國軍隊之分擔守備京奉路辦法美應守備唐山然此次竟無何等豫告將其一連駐軍撤退天津通告各國謂至必要時再行派遣英國因開灤煤礦防務缺陷急遽變更其既定防備方針撥租界警備軍之一部調往唐山租界以外之防務到底不能取共同動作結局日本爲保護僑民或取單獨行動云

三千日僑將離天津來連 (二十二日東京專電) 恐保護難周芳使津領所要求

日政府對於保護京津 日僑恐難期完全更加芳澤公使與加藤天津總領事亦有所要求故決於萬一之際使 其三千僑民往大連避難現在已備就船隻矣

日致晉閻覺書 已交其駐寧代表

岡本南京日本領事十九日對山西主席張代表手交日政府之覺書張謂從速通告閻錫山云（二十二日東京專電）

日製貨物食品 國府通告增稅

國府對上海華商通告對於日本製輸入貨物食品增稅二成雜貨增七成云（二十二東京專電）

留學生謀回國 奉天生將赴上海

自濟案發生後留日華生頗形憤慨又紛紛向故國父母索川資預備回國奉天留日學生縱歸國聞亦不回奉天將集合上海從事愛國運動云（廿二日奉天電話）

寧對濟案交涉 黃郛電殷兩點 分赴各方說明

上海特訊、黃郛曾電殷汝耕、囑向日政府交涉兩點（一）訓令福田停止直接與蔣交涉（二）由日政府派員與外部交涉、現未得復

上海又訊、寧決派陳果夫到濟、向各機關團體說明對濟案意旨、復令黃郛派員向各省說明

統一實現時 首都遷南京

頃據確訊南京政府擬於張作霖下野南北實現統一時從中山遺志將中國首府由北京遷至南京云（廿二日東京專電）

邢士廉電告 劉祝兩軍近況

奉方派往山東視察之邢士廉、有電來京、報告該方面秩序尙佳、原電大意如左（上畧）到青後、即寓海軍司令部、劉志陸、祝祥本兩軍長業已晤見該兩軍秩序良好、外人亦極稱許所有濰縣以東之鐵路、仍由該兩軍保管特聞（下略）

張宗昌決定 念日離京南下

津訊魯督張宗昌、自京返津後連日與各方接洽反攻策略、已有具體辦法、因前方事務緊急、未便久留後方、聞已令津浦路局備車大約（二十日）即南下赴滄州指揮作戰、並聞張氏現有兵力、約在六萬左右、槍枝四萬餘支、休養有日、且餉彈已加補充、故張氏對此、尙極樂觀云

吉敦鐵路工程局廣告 (營字第七一號)

本路老爺嶺山洞工程業經告成爲便利客商計特定於本月二十一日起開始辦理老爺嶺東站客貨營業至行車時刻即照附表之規定行駛恐未週知特此廣告

附表

吉敦鐵路行車時刻簡表 中華民國十七年 月 日改訂實行

下行車

站名	開到時刻	第一次 混合列車	第三次 混合列車
吉林	開	上午八·二五	下午一·一〇
龍潭山	到	八·三五	一·二〇
龍潭山	開	八·三七	一·二三
江密峰	到	九·二五	二·一〇
江密峰	開	九·二七	二·一三
額赫穆	到	一〇·一九	三·〇五
額赫穆	開	一〇·二一	三·〇七
六道河	到	一〇·五五	三·四〇
六道河	開	一〇·五六	三·四一
老爺嶺西站	到	一一·一九	四·〇四
老爺嶺西站	開	一一·二一	四·〇六
老爺嶺	到	一一·三五	四·二〇

上行車

站名	開到時刻	第二次 混合列車	第四次 混合列車
老爺嶺	開	下午〇·一五	下午五·〇〇
老爺嶺西站	到	〇·二九	五·一四
老爺嶺西站	開	〇·三一	五·一六
六道河	到	〇·四七	五·三三
六道河	開	〇·四九	五·三五
額赫穆	到	一·二二	五·五八
額赫穆	開	一·二四	六·一九
江密峰	到	二·〇九	七·〇四
江密峰	開	二·一四	七·〇六
龍潭山	到	二·五八	七·五〇
龍潭山	開	三·〇〇	七·五二
吉林	到	三·一〇	八·〇〇

四洮鐵路管理局電汽路簽招標廣告 第四十九號

本局呈奉令准招標購置電汽路簽所用材料訂定八月一日下午二時在本局開標標單費每份現大洋一元押欵現大洋四百元凡屬殷實商家有願承辦者可逕至本局材料課或辦公處領標單及簡章一切手續均按部定章程辦理此告

四洮鐵路管理局招商註册廣告 第五十號

本局爲招標整齊路商兩便特行訂定註册辦法凡有願承辦材料者請逕至本局材料課繳納註册費現洋一元領取願書及印鑑紙簡章購料則例等並將願書及印鑑紙依式塡明送經本局材料課調查確屬殷實可靠之家即予註册以便隨時投標特此廣告

吉海鐵路工程局鋼鐵橋樑招標廣告

本路全線鋼鐵橋樑共重一千三百二十噸茲擬招承商辦凡欲承辦是項工程者可携帶藍圖工本費吉大洋二十元於十七年四月十五日來華本局領取藍圖標單於十七年六月一日下午二時在本局當衆開標但無論得標與否所繳藍圖工本費概不發還特此廣告

本律師專辦本埠鄉屯一切民刑事訴訟（凡商業賬目借貸及鄉屯土地不明糾葛等事均係民刑事件）如荷委託格外迅速不誤

辯護士 法學士 **岡野勇**

事務員兼通譯 李左泉

大連市但馬町七十四番（大和旅館後）電話三三四四番

吉長吉敦鐵路局局長魏武英啓事

近有一般宵小乘前方軍事緊急時揑造本局謠言肆意攻訐以遂其攘奪敲詐之謀殊非正當行爲如有具名呈控者本局長自應依法處置其他一切匿名帖在法律上不生效力應置不理特此聲明

本報啓事

定閱本報諸君台鑒 謹啓者敝報承賜定閱得以常親教益至爲深幸現當戰事未已時局緊急之際電報要聞均已力爲擴充惟未審送遞時間有無遲到延誤及關於敝報改進方面如有尊見務請隨時見示俾收合作之效臨書延企不盡神馳專候時安諸惟垂照不宣

滿洲報社啓

奉軍退出關外後
南軍追向滿州時
日本豫定臨機之處置

日政府鑒於奉方表示決定退回關外、現已採取對待之態度如左
一、南軍繼續追向滿州場合日本爲維持該方面治安計斷然解除南軍武裝
一、深懼奉軍敗退關外之際紊亂治安故持放任
一、處此場合時殘軍紊亂軍現發生掠奪行爲即實行斷然處置
一、此等臨機置決定後保充通知在華各地日本軍官領事等（廿二日東京專電）

對華問題協議會
呈交議決各案

日本各實業團體對華問體聯合協議會推舉代表訪問田中首相將議決各案親交首相並當面具陳各情云（廿二日東京專電）

日藏相對改閣
無强硬之反對
念三日行親任式

日東三土藏相於二十一日午後八時歸抵東京後當與小川鐵相會見由小川氏將衝閣員經過說明求其諒解結果三土氏並無如何强硬反對態度故決定經二十二日閣議決定二十三日即舉行親任式云（二十二日東京專電）

粵當局整頓海軍
設立海軍學校及水兵養成所

廣州通信、李主席返粵後、主張首先肅清各江盜匪俾將逐漸實施訓政、關於粵省海軍之整頓、除已分飭大小各艦按段駐防、查緝海盜、保護航旅外、現在業經辦理及計畫籌備中者、共有五端

（一）設立水兵學員養成所、艦上水兵、向來缺額時就地補充、或有未經訓練、即行服務、因而並無軍事學識者甚多、現海軍司令部業已開辦一水兵學員養成所、所址在廣南船澳、新招之學員百餘人、亦經卒業各學員調在各艦服務、將各艦未經訓練之水兵調往該所訓練、期間分三個月及六個月兩種

（二）修艦與補充、現在海軍大小艦隊雖有一百餘艘、惟除派在游弋及駐防梭巡外、所餘甚不敷用、加以各艦多有失修、至失效用、但爲預防計、又難調回修理、該部除已在香港造新式淺水鋼艦四艘外、並已向英國某大船澳定造專爲防盜出海游弋之新式砲艦五艘、業已簽訂合同、明年夏間可進水來粵

（三）籌設海軍學校、粵省海軍人材缺乏、該校之籌設、日前已得李主席同意、准予開辦、現已着手擬具章程、呈請第八路總指揮部察核施行、校址將擇黃埔砲台或白鵝洞、現擬先辦航海輪機兩科、以應需用

（四）部務會議、海軍部爲剔除積弊、振刷精神起見、決定每星期開部務會議一次或二次、以期集衆意見、共策進行

（五）先派輪機科工程技師、往各國機廠考察使對於艦構造有深切之認識、而易保存、以上各點均爲海軍整頓之內定計畫、現已從速進行、以臻完善云

班禪呼請和平
由京特發通電

班禪於十六日、由京發呼籲和平通電、原文如下

（銜略）年來時務滄桑、民如風前之燭、鷸蚌之患、勢迫眉睫、正我國安危存亡之秋、國難一日不息、則民生一日不寧、而國防一日不固、內亂愈殷、外侮益生、百萬生靈、存亡所關、況南北袍澤、閱墻相爭、果能降心相從、爲天下讓、則干戈化爲玉帛、而全國即膺受福矣、用本慈悲之念、不揣冒昧、痛起急呼、泣懇雙方懸崖勒馬、垂念民艱、勿爲意氣勿念尤愆、以悲天憫人之懷、行救國安民之實、戎端早息、澤惠普沾、全國黎庶、咸感再生之大德、則班禪所日夕馨香默禱者也、如蒙嘉納、罷兵言和、班禪派親信代表安經佛堪佈、噶聖王子由等晉謁請示、臨電不勝惶悚待命之至

川鄂教匪之猖獗
匪衆公舉知事或係受共黨利用

成都函川東夔府巫山巫溪鄂西巴東秭歸興山一帶教匪猖獗、爲時已久、雖經駐軍迭次會剿、而此輩彼黨、散漫甚廣、邊南白水池爲家坪張家村及巫山南區代溪等處被匪盤踞、肆行燒殺、拉人勒索、貧者亦不能免、婦女多被姦汚、居民紛紛逃避、計難民四五萬人、田士荒蕪、無人耕種、弱者轉乎溝壑、壯者脅而爲匪、因此勢燄日熾、竟敢圍提閬槍、蓄意造亂、派人收買手槍、運動軍隊無所不至、楊森派任顯榮于淵兩旅會剿、在魯家坪代溪張家村一帶激戰數日、斃匪六七百人、生擒匪首張大蓍蘇及某余二名、立予正法、其餘脅從一律宥釋、許其自新、（聞教匪中有著黃衣黃褲者、不似前日之專尙紅色、足見其中股頭複雜不易撲滅、）該匪等受此懲創、向川鄂邊境竄逃、與鄂西之匪聯合因鄂西巴東秭歸興山等縣所謂神匪、勢尤猖獗、巴東前此撲圍縣城、大施屠殺計被殺者有高縣長及縣署職員六人、郵局黃局長及紳士五人、民衆死亡數十人、慘不忍聞、現在巴東秭歸興山三縣完全屬於神匪勢力範圍知事由神匪公舉、三縣民團、亦憑借神匪之力、成立人民自衛團隷屬神匪治下、宜昌萬縣間所有電桿、悉被該匪砍斷、此項損失約需洋二十萬元、始能修復、聞神兵最初目的、本在自衛、近因受一般旅外回籍學生所嗾使、宗旨大變、皆呼執仇及打倒貪官汚吏剗除劣紳土豪等口號、顯係受共黨利用云

馮軍趨重任邱謀突破
滄保間奉軍防線
以斷京漢津浦線聯絡

京訊據某方面消息、開到石家莊之馮軍、除以約三師之兵力、沿鐵路線協助晉軍作戰外、其有力之軍隊、近忽趨重大城任邱一帶乘京漢線激戰之際、由饒陽方面急邁前進、意欲一氣突破奉軍佈成之滄保橫線、藉以隔斷京漢津浦兩路聯絡、然後可以應援京漢晉軍津浦馮軍、側襲保定馬廠、爲方便擾奉軍後路、現已有孫良仲所部騎兵、及韓復榘所部、約近二萬軍隊、集中蠡縣附近、另調韓德元所部、向饒陽蠡縣移動、此款計劃決定後、馮於十六日曾下攻擊令、故近一二日中、接近大城長豐之廣安鎮石門橋一帶、迭有馮軍少數騎兵隊發現、現駐守唐官屯任邱一帶之孫軍馬葆珩劉乃昌等部、正在協力防堵中云

又據軍事方面消息、京漢線方面之奉軍前線、于十六日以來與晉軍交戰、晉軍確被擊破、惟自晉軍後退之後、繼之者則由馮騎兵代充最先鋒之任、現下馮軍展開較豫想所及、殊爲早速、從而即已開始在京漢線上進擊、今奉馮兩軍之決戰、已逼目睫

英外相在下院
聲明拒絕對華
輸出武器保險

英外相張伯倫氏關於下院質問輸出武器保險答辯如左

對華輸出武器附於英國社會保險制定特別法律一節爲不可能之事不過各請願者自發的協議請求保護此項武器彈藥云（廿二日倫敦專電）

德國總選舉豫計
朝野當選人數

德國政府關於總選舉結果最終計算如左

右翼　德國人民黨四回　巴巴利亞人民黨一六　經濟黨二三　德國國權黨七三　國粹黨一二

右翼　社會黨一五二　共產黨五四、民衆黨二五

其他　農民黨一三　沙基梭農民黨二　民懇黨二　農業黨三

總數四九二（廿二日伯林專電）

德國總選舉結果
現總理己當選
現外交長官落選

德國總選舉結果現國務總理馬魯古斯博士及歐洲戰爭當時東亞弗利加防備司令官魯伯斯古將軍均皆當選而現外交長官落選云（廿二日伯林專電）

毒瓦斯爆發
人民死傷頗多

寒布魯古地方毒瓦斯於二十一日爆發傷者百餘名死者消防隊警官共爲九名云（廿二日寒布魯古電）

北京朝陽門
發生爆響炸彈

京訊十九日午後二時四十分鐘、朝陽門內突有炸彈爆響、其聲震及東四牌樓一帶、商民等大起驚疑、當時軍警等聞聲、紛紛馳赴發響地點查視、見有十餘歲乞兒三人、俱被炸傷甚重、但皆未喪命、及向該乞兒查訊炸彈來源、據該乞兒等聲稱、彼等在城外車站、停列之傷兵車上、拾得者認爲鐵球、遂彼此玩弄、行抵朝陽門洞、甲兒欲獨得該彈、乃向乙丙二兒搶取、致將該彈墜落地上發生巨響、不料被彈殼所傷云云軍警等知無他故、始各散去、受傷之三乞兒、經本區巡警、送往官醫院治療矣

晉閻下令攻保定
由定州曲陽倒馬關三路進兵

某方消息、閻錫山近已下令鐵路以西之晉軍、分三路急攻保定、第一路以徐永昌、楊愛源兩部、由定州直攻保定、第二路以李維新關安福兩部、由曲陽攻完縣、第三路以豊玉璽及杜春沂兩部、由倒馬關方面、攻滿城、三路併力奪取保定、至鐵路以東安國博野一帶、完全由馮軍擔任、與晉軍呼應前進云

蔣閻豫有諒解
馮軍不易入京

京訊、關於奉方將來若果出關之時、當由何方入京維持秩序一節現雖有種種之傳說、但據自某方面所得消息、閻錫山蔣介石之間似已豫有諒解、其結果馮軍之入京、或將發生困難云

紛擾聲中之
川省民治運動

北京特訊、頃據自川東來人言、經潘某之奔走、楊森與劉湘之間、已根本諒解、頃更由潘某聯合川中有力人物、作進一步之全川民治運動、適寧府下令、任鄧錫侯爲川省主席、將劉湘調委西康、遂擬根本此項、將全川劃爲三區、即楊森在川東、鄧錫侯川中、劉湘任川西、各守境地、不相侵越、而各就其境地內力行民治、以爲造福全川之資、目下楊森方面、已首先著手舉行、因爲人素喜虛榮標榜、其部下尤多留美學生、（平日留美學生秘書連之稱可見人數之衆、楊在宜昌時、治軍之餘、本極講求民政、於地方市政交通衛生等項、舉辦甚多、至今尙留有遺念、此次尤欲努力設施、以爲川政之模範、果爾、則誠川民一線之福音也、又聞此項劃地分治運動、吳佩孚氏亦頗居間有力、吳並發有通電分致各方、其主要語、係舉孟子得百里之地而君之、力行仁政、則四方之民、皆襁負其子而至云云爲言、以吳氏醉心武力迷夢之人、而亦激發此語、可見厭亂心理人人從同、故特書之以爲國內呼唱和平之一助焉

孫傳芳准備反攻
袁家驥中彈斃命

北京特訊、某軍事機關消息、孫傳芳司令部移駐唐官屯後、即將所部鄭俊彥、李寶章、馬寶珩、段承澤各軍、分別在興濟、大城一帶集中、現已竣事、孫本人日來正在大城、唐官屯之間、指揮一切、幹部因孫軍發動在即、除先遣之第十一軍富雙英部、及寶聯芳騎兵兩師、交其節制外、茲又下令、嘱任邱之子學忠部、高陽之戰翼翅部、隨時均可聽孫調遣、據聞關係方面所傳、中路軍河間線日內即有相當之新發展云

又據軍界特訊、滄州方面孫軍第四、第七、第十、第十二各師、準備分中、左、右三路攻擊、袁家驥所部支隊五千餘人、因袁在魚台退回時、以衞隊百餘人殿後被馮軍邀擊、中彈斃命、此部現願擔任前敵先鋒隊、孫傳芳擬短期內總攻、正向各橫線友軍商榷中

奉方討馮令
又成泡影矣

京訊、奉方將發討馮命令之說、最近雖復喧傳於一部人士之間、但據自政府方面所得消息、奉方如果擬頒發該項命令、則尚有充分斟酌其字句之必要、故現時似無頒發該令之意也

寧政府徵收
所得捐條例
五十元以下者免

兩京特訊、中央黨部爲準備黨員撫卹金、議定向國民政府、及國民政府以下各機關人員、徵收所得捐、其徵收任務、由中央及中央以下各黨部任之、條例如次、第一條、國民政府及國民政府直轄各機關、由中央黨部秘書處會計科直接徵收之、第二條、省政府及省政府直轄各機關、由省黨部會計科徵收、彙解中央黨部、第三條、縣政府及縣政府直轄各機關、由縣黨部會計科徵收、彙解省黨部、再由省黨部轉解中央黨部、第四條、市政府及市政府直轄各機關、由市黨部會計科徵收、彙解縣黨部、由縣黨部彙解省黨部、再由省黨部彙解中央黨部、第五條、徵收額如下、（一）每月薪俸在五十元以下者、不徵收（二）每月薪俸在五十元以上、一百元以下者　徵收百分之一（三）每月薪俸在一百零一元以上二百元以下者、徵收百分之二（四）每月薪俸在二百零一元以上三百元以下者　徵收百分之三（五）每月薪俸在三百零一元以上四百元以下者、徵收百分之四（六）每月薪俸在四百零一元以上五百元以下者、徵收百分之五（七）每月薪俸在五百零一元以上六百元以下者、徵收百分之六（八）每月薪俸在六百零一元以上七百元以下者　徵收百分之七（九）每月薪俸在七百零一元以上八百元以下者、徵收百分之八、第六條、本條例自公佈之日施行

老藍刀牌香烟

老藍刀牌香烟
如名勝古蹟之膾炙人口
歷年愈久而名愈著々々

B.A.T.

▲德國政府▼　▲實驗特許▼

海底山

▲包治淋濁▼　▲內服新藥▼

◉**海底山之發明** 乃德國波里面城海底曼藥廠、最新發明獨家製造、爲德國政府特許專賣治淋斷根無二之聖品、蓋今日醫藥之發達莫如德國、而德國政府實驗監製專賣特許者又以「海底山」爲首屈一指、故德國醫學界確認「海底山」爲五淋白濁及其他尿道疾患、實膀胱疾患治療上最靈的至寶、遂引起世界諸大醫家之歡迎風行全球、世無其匹、與治梅毒之六零六稱爲姊妹、

◉**海底山之性質** 海底山、以德國醫學界所公認之治淋名藥 Santaiolsaticylsaeureester（C22 H28 O3）及 Hexamethylentetraminum（C6 H12N4）化學混合體也、且加以蛙因史他引博士 Dr. Weinstern 所發明之「克蛙克蛙 Kawa—Kawa」（含有 Alpha—&—Beta—Kowa—harz, Methysticin, Yangonin 等有卓効成分之 Macropiper methysticum 質、對於男女新久淋病、腎臟病及膀胱炎、特有分泌制限、局部痲醉鎮痛利尿之神妙功用」）及 Catecu 祕方配合、施衣成丸者也

◉**海底山之形狀** 海底山色黑光潤、狀美觀、如烏金球、每丸重量有〇、二五「格蘭姆」服用甚便、携帶簡易、凡醫家開方投藥、不論時日之暫久、以此藥丸、爲新久淋濁永遠斷根之萬應靈劑、

◉**海底山之功用** 海底山、氣味芳香、顆粒極小、易於吞服、且其作用、在胃中毫無浸蝕之流弊、通過胃囊、直至腸內、而始溶解、被吸收最迅速 轉瞬間透入於血液、排泄於尿中矣、故與消化器絕無妨礙性、又無刺激性、於腎部亦不損傷、非如他種檀香油及白濁丸等、服後有胃呆、噯噫、惡心、嘔吐等、以及損害腎部者所可比、功能清血毒濾小便、鎮疼痛、止炎熱、殺淋菌、防腐蝕、毫無副作用、此藥若用於白濁患者、即可完全滅盡血液內及尿道膀胱粘膜內之淋菌也、且可脫離痛苦、增加尿量、而尿道爲之清淨洗滌、菌毒爲之排泄出外、化膿之分泌遂停止、不數日即尿質清淨、而竟奏其特殊功效矣、
又海底山對於急性及慢性之淋病、萬試萬靈、毋容贅說、而於腎臟炎膀胱炎及腎臟膀胱之尿酸石蓄積症、腎盂、炎痛風、淋毒性關節炎、及睪丸、炎異、有絕對的神効

◉**海底山之治症** 海底山專治急性慢性五淋白濁、尿道刺痛、膀胱發炎、尿管發炎、陰門炎、子宮炎　陰道炎、腎盂炎、攝護腺炎、淋毒性關節炎、睪丸炎、

◉**海底山之服法** 每日三次、每次二丸、飯後用溫水吞服、宜多飲淨溫水、使小便暢利、以清淨尿道、

◉**海底山之價目**（德國原裝每盒四十二粒可服七天、定價大洋三元）（各省各埠大藥房均有出售）

美商三德洋行獨家經售
大連分行浪速町二丁目

病後自述 (五)

（夢蝶）

　那振聲姪、不嫌骯髒、一次一送、細想身受此恩、將何以報、常念着受恩容易報恩難、此時同鄉某、有歸里者、報知家中、老幼聞言、無不落淚、父親伯父、帶來、及住到兩個星期、同室養先後來看、治病之欵項、亦陸續病者、有關裡王芟、固被電車碰頭部、雖有目若盲、有耳若聾、有口亦若啞、飲食不能進、言語不能出、一日其家聞信、不憚千程百里、年已半百的父親來看、上前問他十聲九也不會答應、却無論如何、話算說不出來、急的他父親、熱撲々的眼淚、滾將下來、這不感動了同病的淚珠嗎、看看室中四五人、均下同情之淚我的淚波兒、怎麼這般湧、幾次要乘他、乘出乘不住、值哭得滂沛滂渤、因想到我要如此、我的父親、應如何痛哭呢、又想手術那一天、誰是親人、倘有不測、將何以堪、上別了頒白的雙親、下拋了綠鬢的妻孥、未得見永別之面、未得敘遺囑之言、即使能埋骨桑梓地、在泉臺下而能甘心嗎、械乎、又兼學業未成、才能莫展、從此永訣、你說可惜不可惜呢、當言說的好、病人沾不得憂思、這一番感觸不要緊、飲食立刻見減、病體毫未漸輕、整整的又多住了一個星期、後來不敢多情、不敢作想、又圖着節儉費用、不住在醫院裡、搬在就近旅館去、日日持診察券、來院看一回、上上藥、納藥費日金幾角、自從搬到旅館、很覺心中快活、有時伏案看看書、有時上街散散步、直承望、年底能夠回家、以序天倫之樂、孰意罷學未滿、患處復壞、據大夫云、尚得小施手術一回、不然則愈浸愈入、更多受罪、萬不可再延遲、一味護持何日了手、可於後三日早十二鐘來使手術、即臘月初八日、病學生一聆此語、不盡毛骨悚然、膽爲之戰心爲之酸、沉吟半晌、說可如何是好呢、最後把眉頭一皺眼圈一紅、說已經如此、嘆口氣道、罷罷々、任可治死、不譲病死、回答大夫曰、您說怎辦就怎辦吧、那天我一定來、嘴雖說出此話、而心中不能作主、打量此次可怎們受哩、未經過的、那知其中痛苦、即在病院、與振聲姪掛個電話、囑咐那天可來呀、又要割病咧、說着電話、淚即流出來、話也未說完全、就將耳機放下了、無精打采的、出了醫院、入了旅館、一頭靠在床上、飯也不願吃、那有開心看書、那有閒心散步、早晚這次罪受完、纔得放心、晌光如駛的迅速、過了兩日、就是初八了、振聲姪很掛着此事、早早跑來了、說着話、即穿衣服上醫院、託了一個中國翻譯、懇向大夫要求、多打幾針有力量的痲藥、以待住院的病人看完、外來的病人、亦都看完、喚到我的名字、進屋來、將上身衣服脫去、下身不必脫了、臥在床上、又有四個看護按着、心如小鹿兒一般跳了個不停、心中自念道、可千萬別像那一回時間的多、可千萬別像那一回疼痛得很、忽聽有人遞刀剪聲、魂已飛哩、魄已散哩、戰戰兢兢、二十分鐘、算挨過了、立刻不能出院、又在鬧床上、臥了半日、傍晚回店、店友某人

大連汽船定期行輪

●開往青島上海漢口航路
▲榊丸 五月廿三日前十一時
▲大連丸 五月廿六日前十一時
▲天津丸 五月廿九日前十一時
●開往天津
▲長平丸 五月廿三日前九時
▲濟通丸 五月廿四日前七時
▲天潮丸 五月廿六日前十一時
●開往龍口
▲龍平丸 五月二十四日後六時
●開往阪神
▲長順丸 五月三十日
●開往香港
▲英順丸 六月四日

大連汽船株式會社

大阪商船定期行輪

●門司神戶大阪（前十時）
▲亞米利加丸 六月一日
▲香港丸 五月二十四日
▲貝加爾丸 五月二十八日
●開往上海福州基隆高雄 後三時
▲盛京丸 六月四日
▲長沙丸 六月十五日
▲福建丸 六月二十五日
●開往朝鮮經由長崎鹿兒島
▲關東丸 六月十二日
●開往紐育 概不乘客
▲哈巴那丸 六月廿六
●開往北米
▲巴利丸 六月十六日
●開往歐洲 概不乘客
▲安得非丸 五月廿六日

大阪商船株式會社大連支店 電話四一三七番

宮崎商會定期行輪

●青島上海行
▲華山丸 六月七日
▲唐山丸 五月二十九日

山讀汽船代理店
大阪商船株式會社大連支店

威連輪船公司出帆廣告

●開往青島
▲敦賀丸 五月廿七日威海青島

由大連市敷島町六番地
特約取扱店 丸一眼房 電話五八八八

日本郵船定期行輪

●開往歐州
▲敦賀丸 五月二十六日漢堡行
▲打可阿丸 六月一日李浦行
●門司神戶行
▲靜岡丸 五月　日

近海郵船大連定期行輪

●長崎神戶 大阪 橫濱行
▲淡路丸 六月三日
●開往橫濱
▲勝浦丸 五月廿七日
▲玄武丸 六月十二日
▲相模丸 六月十八日
●開往天津牛莊
▲淡路丸 五月二十六日
▲玄武丸 六月四日
▲相模丸 六月十日

朝鮮郵船大連定期行輪

●開往威海衛青島仁川
▲會寧丸 六月六日
●朝鮮木浦仁川長崎鹿兒島
▲羅南丸 六月一日
●仁川長崎鹿兒島行
▲羅南丸 六月二十二日

朝鮮郵船株式會社代理店
近海郵船株式會社代理店
日本郵船株式會社大連出張所

渤海商船出帆廣告

●開往青島
▲玄海丸 入渠中

渤海商船公司
電話 長四〇九〇 賬房用三四〇六

政記公司定期行輪

●開往上海 ▲華安號 五月二十四日
●開往芝罘 ▲永利號 五月廿四日後六時
▲和利號 五月　日
●開往香港廣東 ▲吉地號 五月二十四日
▲泰利號 五月二十五日
●開往龍口 ▲有利號 五月二十五日
●開往安東 ▲信濃川 五月二十四日
●開往石臼所 ▲廻安號 五月二十二日
●開往營口 ▲茂利號 五月二十五日

政記輪船股分有限公司

本社電話 接洽廣告四〇三四番 編輯事項七五一三番 本埠定報四〇四二番

◎夏季洋服陳列
◎夏季小孩服陳列
◎新着化粧品陳列

夏季的綢緞雜貨最有信用家就是三越請大家快往去買貨真價廉 各種貨物一概俱全

三越商品票發售

大連市 三越吳服店 大山通 電話四一八一番

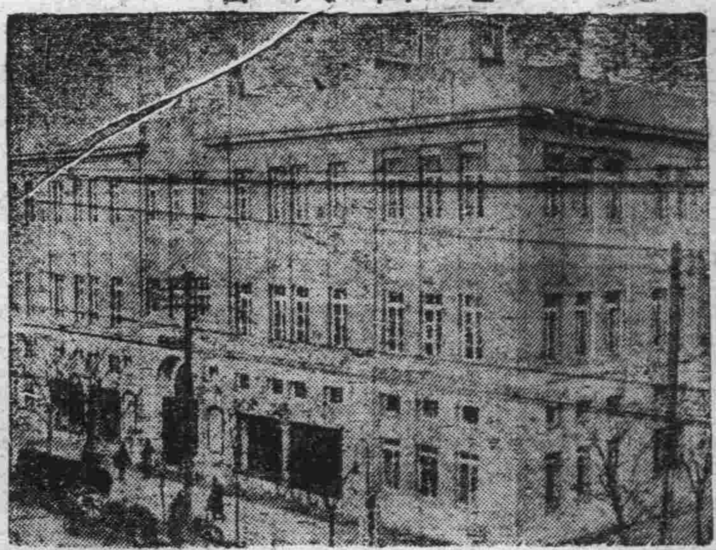

吸烟人適用之
斯毛克牙粉

好就說好 不好就說不好 何用拘泥着說呢 我敢直說 斯毛克的效驗真不錯

煙草 化粧品 雜貨店均有出售 定價金十七錢
滿洲總經理 大連市大山通 泰東洋行

69

本號新到醒獅牌膽寫版大廉賣各種洋紙文具一切批發

文具洋紙印刷用品一概批發
天德信支店
大連監部通百十二番地 長電話七三八八

泰華樓菜店啓事

敬啓者本樓營業多年荷蒙各界光顧無任銘感茲爲商業競爭特別改良建築三層樓房周圍一百餘間一切工程俱照西式凡屋上庭園花欄魚池電燈瓦斯冬暖夏涼之品物不設置完備非惟清雅可觀實與衛生有益當此桂飄金粟秋序平分正各界交際宴客之候是以重將各屋陳設異常整頓油漆彩繪煥然一新包辦應時宴席盡善盡美選用堂役伺候非常殷勤如蒙各界諸君倍加惠顧曷勝翹盼歡迎之至恐未周知特此廣告

大連市監部通二丁目八十一號地
泰華樓菜館謹啓
電話 四六七一 七七五七 三五二七番

本醫院此次爲中國人患者便利計特聘通達日語之華人助手此後對於華人患者務必倍加懇切治療

淋病 梅毒 皮膚病 專門

濟生醫院

大連市三河町二番地 電話七八六七番

旅客注意

大連 長春 哈濱
裕長棧

電話六三五二番 長春電話九一四番

本棧現將房屋重加修飾人員力行整理男女異室招待殷勤代理車船客票報關完稅遠近紳商請祈駕臨

藥 應社會之潮流

本號開設以來二十餘載深蒙各界格外賜顧感謝之至近爲擴張營業及便利華商起見特任吳鳳山君專辦華商事宜無論本埠外城而訂函購批發零售無不歡迎而價格之公道藥品之真實更不特言凡工醫各界應用之藥品無不應有盡有

工業藥品（漂料皮硝等）
醫用藥品（料子藥成藥）
衛生材料（藥布藥綿花）

大連市浪速町三丁目一四五
井上誠昌堂藥店
華商部 吳鳳山

對於火災盜難防禦負保險責任

金庫 度量衡 電氣器具 暖壺

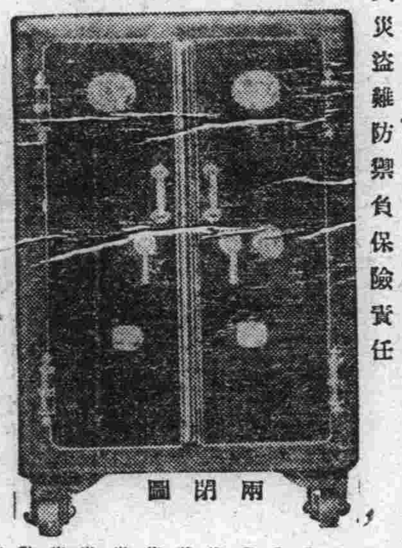

兩開圖

特約店 大連市浪速町一丁目 Ⓨ 山形洋行啓 電話三〇一五番

大連 九章綢緞局廣告

本廠自造花樣時新價目低廉
足尺加放 批發零剪 無任歡迎

浪速町二丁目七十番地

奉天禪臣洋行廣告

本行來華經商已歷八十餘年總行設在上海各大商埠均設有分行專辦鐵路礦務工廠各種機器五金雜貨俱全辦事手續敏捷凡蒙惠顧無任歡迎

新到大宗現貨列左

三星蜜蜂牌白藍地酒 金駝牌紙煙
眞正德國頭號乾電池 西洋各種呢絨
德國頭號禮服呢 和蘭雪加煙

各部份列左

五金機器部 雜貨部 保險部 香料部

經理德國奧倫斯登科伯爾廠鋼軌車頭各種機器電料顏料呢絨疋頭貨並各種小五金
經理公裕、蘇格蘭、宏各洋保險公司
經理德國著名香料原廠
凡製花莊品及化學料俱備

洋華經理 葛爾柏 曲壽山

地址 奉天大西邊門外大街 中國電話一二六九番

早生貴子

新婚諸君 倘購備
雄殖靈

每日食數粒、生殖力方面、大得補助！能以早生貴子！因此藥有「强腎」「固精」「補虛」之奇能！且能治「遺精」「陽萎」等一切虛症！其效力有出人意想之外者！

價目 每瓶現洋二元

總經理處營口 華孚行
各處藥房均有代售

南森良惠院長所遺醫院長一席現由南森家族合議特請日本醫學士梁世暄氏擔任每日親身診察不誤特此聲明

內外花柳眼婦小兒等科
特備德國六〇六及戒煙良藥
（入院隨意）

白十字醫院

診察時間每日自午前八時起至午後六時止但有緊急患者不論晝夜何時皆可不在此限

院長 日本醫學士 梁世暄
西崗街九八番地（榮市對過） 電話三五二二番

浪速町二丁目六十六番地
大連世興金店廣告
電話八一六一八番

發賣十足赤金紋銀時式首飾一概俱全工精物美克己價廉開幕以來頗蒙各界諸君惠顧曷勝歡迎並小號誠以信用為本金銀加煉十足戥秤出入一律收買本號舊金銀首飾照時價合錢分文不去買去不適尊意遠期近日保管退換特此以廣招徠而圖久遠此佈

本店主人謹啓

奉天

吳興權將軍返江前 詰誡軍警及查防
對於行人尤須特別注意 以防便衣隊之潛入滋擾

東省後防留守總司令黑督吳興權將軍自十六日由京返奉爲護衞桑梓不辭勞瘁即日召集省垣軍警當局討論防務傳諭帥令分配責任事宜就緒將軍爲佈置江省軍隊於二十日啓節回江種種情形已誌本報茲據確息將軍於回江前一日曾躬帶差弁乘馬至東山嘴北大營北陵迤帶考查防務至北大營教導隊由該隊附王玉華督率全隊請將軍訓示將軍勉軍人天職省防責任俾殫思竭智養成東北基本軍隊備將來爲國服務訓示一小時許將軍即乘馬回署云

又軍警聯合處副官長李丙辰久歷軍警各界素著能名日前吳興權將軍返奉後面諭負擔省城治安責任偵緝匪徒對於日站來往行人須特別注意恐有南方便衣隊潛入勾結宵小宜留心察查商埠地爲五方雜處場所特派金司法巡長與張海樓二氏偕同軍警聯合處偵探十餘名負責搜查因該二氏久充偵探經驗頗富堪任幹員故受此重寄也

又訊商埠警察局長張品山氏前曾承吳興權將軍面諭負擔省防責任爲謀安全防範萬一疏忽曾於二十日午後八時在局內召集特務職員開會一次計議防範方策并分派幹員四出明查暗訪以負吳興權將軍囑託重寄諒跳梁小醜萬難得逞擾亂治安云(友)

兵工廠委副官

東三省兵工廠自臧式毅督辦任事以來對於廠務異常整頓現查該廠應添副官一名查有安慶三者堪以勝任特於月之十九日發給委任爲上校副官即日到廠視事云(友)

省長禁止排日 以免惹起外交

奉天劉省長因鑑於近來各學校有風傳其發生排日之行動者乃於二十日午後三時召集各機關首領及中學校以上之校長到署詳細訓諭令各校長嚴防學生之排日舉動而各機關首領亦隨時注意飭知所屬勿令有排日之行動發生以免惹起外交致發生種種困難問題云(心)

滙兌所添警兵 取欵分別先後排

省城鼓樓南東三省官銀號匯兌所近來每有發生竊欵情事委係小綹乘隙入內之故該廳爲防止計呈准總號轉行函達警廳按日由一署委派警士一二名職司保護之責現已實行故凡前往取欵者均須分別先後排云(友)

桓仁解到盜犯

全省清鄉總局於月之二十日據桓仁縣解到匪犯王純仁三十二歲係山東濰縣人又劉文才年二十九歲吉林省城人聞係强盜正犯現正嚴重審訊中諒不日即可定罪云(友)

西豐學務概况

奉天教育廳訓令西豐縣知事云案據該視學邵茂文呈稱前來查校長張顯辦學著有成績應傳諭嘉獎校長徐梓焦正榮陳仰周等實力辦學主任洪殿蔭劉英林郭尚明等教管盡心教員蕭晰哲高繼業蔣毓業韓國禎王魁士張紳傅國印等教學合法均堪嘉許教員葛逢俊王興華林樹靑呂聚源劉定漢業成章曹壽臣張九齡等教法稍差應飭改良教員胡守榮改文疏忽王發祥管理疏懈劉爲政精神頹靡成績亦劣均應嚴予申斥校長郝麗泉教管均差教員康鴻鈞敷衍職責康樹田教法太差成績亦均低劣張綸一廢弛職務應各記過一次教員劉景山不稱厥職應即撤換一遍村立三四八等小學二區村立一二五八十一十四等小學學額太少應即招足此外該縣學所陳各節亦大致可行除指令外合行令仰該縣遵辦具報云(友)

修理南門動工

奉天省城各城門自經市政公所從事修理現均漸次竣工莊嚴整齊蔚然大觀惟小南門與大北門尙未修理頃悉市政所已派工人多名於月之二十日開始修理預定半月內即可竣工云(友)

取締妓館新章

商埠警察局長張品山氏以管界南北市場妓館林立茲特規定取締新章程如下一妓女有病者不准操業二夜間十二時以後不准接客三室內空氣務須流通四妓女姓名年籍實在情形登記戶口五禁止聚賭抽頭云(友)

印花稅處解釋 水警查獲印花
訓令鴨渾水警廳

奉天印花稅處頃訓令駐安東鴨渾兩江水上警察廳內開案據長白縣知事號代電稱水上警察署在縣街查獲保條漏貼印花應否送交地方官署處分抑或即歸水警署辦請核示等情據此查水上警察署查罰漏貼印花應以該警署職權所及之處爲限此案既係在陸地查獲當然送縣署處分以清權限除電知外合仰該廳轉飭遵照云(友)

商民宜注意傳染病

奉天警察署衞生係查出奉天近日發生傳染病三日間已有七人望大家對於起居飲食十分注意云(夢)

整頓保甲功令

奉天保甲總辦陳奉璋以際此地方多事之秋恐各屬員丁中有不省之徒濫厠其間遇事貽誤爲整核計特於二十一日通令各縣署調查保甲職司緝捕關係地方安危能重且鉅是以本處長每逢召集各該所長會議對於保甲官長之檢定甲丁之訓練不憚諄諄誥誡以期有所整飭獨是各該廳長能認眞奉行者雖不乏人而虛應故事視同具文者尤屬所在多有常此貽誤地方治安殊爲可慮爲此重申誡飭仰該所長於令到之日務對於保甲人員破除情面爲嚴格之淘汰凡無緝捕能力及不肯認眞緝捕者着立即撤差另委妥員接充并將缺額甲丁一律補齊責成各區保長隊長等勤加訓練俾成勁旅而備不虞統限文到一月後辦理完竣屆期本處長親往各縣校閱藉覘優劣而定考成云(友)

飭警收容精神病人

省會警察廳長張蘊柏以城關各處時有發現精神病人在街遊行倘不設法收容任其所爲殊有虧警察職責茲於十九日特飭各署所嗣后見有精神病人宜逕送同善堂收容以免危及行旅安全云(友)

查禁擅行招兵人員

上將軍署以時局多事恐有不逞之徒潛赴各縣私行招募甚或敵方黨徒僞冒委員明則招兵暗則勾結地方宵小以圖謀不軌滋擾治安爲防患未然計特於二十一日通令各縣知事凡各處派員赴各縣招兵均有本署之通令若無通令者即不准其招收倘有故意抗違擅行招募者查出即行拿獲送懲用杜僞冒云(捷)

廁所內發現私生子

南滿路彌生町慶生祥糧米舖後院與民戶比鄰墻僅高及肩墻內有一廁所於月之十一日消防隊衞生夫往該廁所修理自廁所掏出私生男子一具衞生夫報告慶生祥執事該執事爲出意外令其掩埋但不知鄰近何家出此不人道之事云(笑)

華商會發證書
聘任書日內續發

奉天南滿站中華商務會自二月二十四日午後一時召開選舉總會產出會長參議之後已多日矣因此項選任證書須經印刷又以正副長官俟滿鐵任命後始能塡發當選證書故遲延多日未經實行目下經滿鐵之任命已到日前定印之證書用紙亦已印妥乃由袁子衡會長召集參議會將各參議應領之當選證書親自蓋章具領此外又由袁會長報告應照章聘請之參議現已由各行自行推舉但旅館組合飲食組合等似應接洽推舉其他有組合者亦擬如錢業一樣辦法通知辦理或即由本會自行決定請參議會議決爲要當時隋副會長賈副會長馬參議魏參議均有意見發表最後決定將各行有資本及有名譽之商號概行聘請來會幫辦會務所有候補中之各參議亦一律補聘因商會乃華商公共之商會並非一人之商會須群策群力始克有濟本會會章並未限定聘請參議及顧問之名額當擇其願辦公益者即行聘入以示大公遂令文書部速將各應聘參議之聘任證書書就以便一二日內將聘書送達即召集大會公議一切重要會務云云時已午後　四時五十分遂散會云(心)

徵集民丁押送來奉

奉天省公署前奉帥府命令實行徵兵一案業誌本報茲月之二十一日午后二時二十五分由南滿車裝來壯丁一百五十餘名當即督率至城刻聞壯丁係由開原鐵嶺等處徵集云(笑)

兵工廠嚴檢出入
查出鄉愚借用門証 眞象判明取保釋放

奉天兵工廠自開戰以來後防緊急故出入檢察極其嚴厲凡無門證及面生可疑之人一律加以詳訊即訪友者偶欲謁見何人亦須將來歷說明告知所訪之人可以出見然後准其入門此乃軍事時代當然之舉因關係重大不得不加之注意也近來逖奉北京最高當局命令藏代督對於廠門出入更爲特別注意不料有灤縣鄉愚靳增發者來奉謀事該靳鄉曾一度入商號學唱買賣因近來時局影響商業不振乃棄其商業之學徒資格欲另習工藝以求增加收入聞人言兵工廠學徒月薪頗優遂輾轉託友急於入廠學習當經劉工頭者言說入廠學徒須經試驗但無門證不能入廠即無試驗之機會乃代向請假之工人借一廠證俾持驗入廠得以面試乃於前星期六日帶領靳某持門證驗畢入廠經總工頭加以試驗一切姓名履歷均已開留廠內惟廠長未滋告以翌日再來以便稟明廠長另發門證而返翌日正値星期未能入廠迨星期一入廠緣未與劉工頭同行屆持驗門證時崗見其面生可疑遂加以種種盤詰靳某初由鄉間來城凡有所問非應對有乖即瞠目結舌門崗因其言語支離更加嚴訊靳對於訊問俱作遊移含糊之語遂被門崗拘留呈請稽查長轉呈廠長核辦在此軍事期間稍受嫌疑即有性命之虞幸廠長及稽查長是事求實對於人民名譽性命特別愼重遂將靳某學徒之事詳細調查始知實係來自田間確爲求習工藝已經一次留有姓名乃從寬發落將靳某准保釋放而借門證者則加以罰薪處分至門崗克盡厥職冊擬予以奬勵實屬賞罰允當云(夢)

伉儷失歡夜訴警察

奉天小西邊門外回々營住戶王回回年方二十四歲其妻年約同庚月之二十日午后十時許該夫妻不知爲何竟行反目該妻披髮無履呼號至回回營分駐所控該夫夜間虐待情况經巡長細行盤查該妻不安於室淫性過度之故巡長爲其事出規外有碍風化立即飭責回家安分度日倘再故行攪鬧定即懲究(笑)

清鄉局裁偵緝調查

奉天全省清鄉局督辦齊恩銘氏以所屬偵緝調查等員難免冗濫玩忽厥職者應加以淘汰以重職務特將所屬偵緝員吳啓勳祝恩漢等十五名調查員許廉箴等五名先後裁撤用節經費云(捷)

交署派員調查僑民

奉天交涉署長高清和氏以時局不靖對於境內各外國僑民雖應加意保護然僑民中有無其他不法舉動亦應考查以昭愼重是以於廿一日委任調查員四人分往各屬調查各外國僑民之情形及其所營之業務以資分別註入冊內俾便將來之稽查云(捷)

省警四署添委署員

省會警察廳長張樂山氏查第四區管界事務紛繁原有辦公人員不敷分配亟應添委署員一名以資襄助辦理一切特於二十日委任那汝昌爲署署員之職聞那氏奉委現已到署任事矣(捷)

贓槍彈藥不准變價

警甲擊匪得獲槍彈原先處置辦理係解送省庫於民國十五年經全省警務處呈請免予解省由各縣以公欵收買得價充公分賞奉軍署照准行已三年之久㕥奉上將軍公署爲保存贓械彈留補存槍彈特別損失起見於二十一日令行警務處謂此後擊匪得獲贓槍應由縣保管不准變價陳處長奉令後即日轉飭各縣一體遵照辦理云(友)

京奉警備隊招隊警

京奉鐵路警備第二六隊因缺額甚多昨特發出佈告添招隊警凡志願者均可前往省城小西邊門裏永陞旅館該隊招募處報名隨到隨考即定去取云(捷)

蓋平

高所長查海防

本邑警甲所長高巨川氏奉籌辦海防共編三隊分駐七處海岸恐有不週之處該所長於月之十六日帶馬警五名親赴海防各駐所視查十九日歸所云

一面坡

趙司令優待剿匪軍

本埠剿匪司令趙芷香因所轄各剿匪軍官兵時出剿匪非常勞苦故此次進山剿匪各隊該司令格外體恤加發給養哈大洋一千元以恤兵艱而勵士氣(鐵)

拜泉

徵收局長更替

本邑徵收局長高秀山氏前於上月奉召赴省晉謁當局迄未回任聞已擢升督辦公署軍需課課長遞遺之缺以泰來縣徵收局長王君調充而高局長之課長一席業將就任諒王局長不久亦自當履新云

吉林

遞補新省議員

吉林省議會議員張宗誠病故出缺依法應以同區候補議員孫俊遞補經省議會咨請省署塡發證書以便候補人到會昨聞此項證書已由省署發交該會轉知濱江道區候補人孫俊知照聞孫議員業已來省領訖證書云

行長赴哈處長來省

吉林交通銀行劉行長因整頓哈幣事宜前日由吉赴哈與張煥相長官面辦一切辦法云

吉長鎮守使署參軍稽查處孫處長日前來省謁見軍署各長官稟陳要公事畢日昨返長云

劉軍需官將赴前方

吉林東北陸軍十五師司令部劉軍需官以本師全軍均在晉北作戰所有軍餉業經由軍署領到師部故劉軍需官擬一二日携餉赴前方行轅以便發放云(儲)

海城

遣派隊長出外剿匪 城內亦實行戒嚴
往來行人認眞盤詰

本城警察所長徐森浦因警察第二區轄境屢鬧匪警除遣游擊隊長張雲閣搜查隊長王韓民等率領多數警甲分頭剿除外對於城裡特下戒嚴令凡往來行人須認眞盤詰晚間八點以後即關城門云

警察爲公喪命

邑警察第二區警士張春和等前日在八岔溝東與匪仗接頭部中彈由前面穿過後當時尙未殞命遂擡往營口醫院診治行至路中因傷太重其氣已絕城內聞聽莫不悼惜

中日警捉獲嫌疑犯

邑保甲第一區甲長張書閣因南門

安東

省令調查韓僑

安東本埠縣公署頃奉省長公署訓令內開案據各吏治委員先後呈稱各縣之韓僑逐漸增加而各縣多未具報殊屬非是其中入境之韓僑有無不良份子亟應詳查限文到日起迅將管內新入及舊住之韓僑詳細調查列表具報勿得仍前遲延致干未便云(漁)

修道修堤工事完畢

安東市政所以今春土堤石堤新開河一帶裂缺處頗多際茲夏雨將屆危險堪虞李市長爲保護堤政起見因覓由長茂隆工程局補修日前業經竣事計長一百十餘丈需費現小洋三千餘元此番補修頗屬堅固將來可保無水患云

安東通江街江堤大門外坡道高低不平關於運貨車輛出入危險異常間曾有某馬車運貨打傷車馬李市長因鑒及此特擬另行加修現已平坦計共需現小洋六百九十餘元所有平車之往來各貨物殊稱便利造福商民匪淺云云

安東市與鄉區接壤孔道前自省署飭修省縣道伊始各鄉道責成各該區村修理本邑鑑濱嶺爲市政範圍現已責成市政公所負實補修茲已完竣計化費現小洋一百七十餘元經此次之修補較常爲平坦且濶商民咸稱便利李市長之有功社會殊堪嘉許云(本)

中日同時開運動會

本埠各學校於昨二十日假天后宮前舉行聯合運動會全埠男女各學校學生一致涖場比賽拔來抱往勇氣勃々新國民之生氣可見一斑而男女各界入場參觀者大有萬人空巷之勢云(漁)

又訊附屬地日僑亦於是日在六道溝公共體育場舉行陸上聯合運動會入場之運動員共分桃赤黃綠紫等五組入場比賽以便有所區晨別云(漁)

遼源

督辦過鄭返四

前四洮路督辦馬龍潭氏于前因事赴通遼辦理家務事宜業已完竣特于日昨十九日下午三時車返四平街矣(淩)

營口

日側之冠蓋錄

自濟南事項發生後日側乃大肆活動各要人遂僕々風塵往來奔走此就彼權彼趨此商雖未能探知其詳要不過係對華侵略耳如日警署石井署長因承旅順警務當局電召會議赴旅昨已返營又如駐奉日司法領事前田獨立守備隊第三大隊長中川地方事務所長久保田等日昨先後來營至其任務聞頗守秘密無

英砲艦之來營

駐華英砲艦博留斯母號譯音頃爲巡視沿海航線及各港情况特由該艦長伊布思江支洞譯音率同海軍軍佐七名兵士九十名搭乘該艦定於明日由大連來營在營稍事勾留即駛赴威海游弋云

四平街

日守備隊剿匪

梨樹縣內蓋家堡乃係一區界內前自有匪會將所長擊傷而去刻又到該村行搶日警守備隊聞報急往追擊不悉結果若何

錦縣

整頓警甲誌詳

新任警甲所長馮景珍氏接職之始適當軍事緊張期爲整頓警甲保衞治安計特於月之十六日招集各區官及區保長在所內會議所議事項探誌於下

一、各區之槍彈須拭潔淨加意保管違則重懲二、各區警甲職員付於勤務均須認眞進行不得偸怠三、現當軍興之際各區防務須認眞置以收保境安民之實效四、關於軍事上徵用車夫糧草實力奉行免悞戎機

續訊新任警甲所長馮景珍招集各區官區保長開臨時會議等情已誌前報茲聞馮氏特定整頓規程通令各區遵照實行其規程大綱如下

一、警甲之官長兵丁如有庸劣濫職者務須認眞淘汰　二、各區警甲額數須據實呈報如有吞冒情弊查出重懲不貸　三、各區鄉團須由警甲官長隨時點驗訓練四各區警甲務晝夜巡邏以防匪患

禁止無故鳴槍

邑侯齊國鎮氏以現當軍事時期夜間軍警分途查街以保治安商民住戶倘無故鳴槍最易惹起誤會遺惧非淺故特令警甲通知城關商民夜間一概不許無故鳴槍違者查出定科以嚴罰不貸云

縣署協議募捐 朱將軍親送難民

邑侯齊國鎮氏以士紳發起直魯過境難民義賑會散啓募捐頗稱義舉除解囊慨助奉大洋千元以資提倡外並於月之十八日函請官銀號經理等濟常關稅捐市政電話等局長以及審判檢察各廳長等在署中會議籌捐辦法聞各機關領袖除自己捐助鉅欵並各領募啓一份代爲勸募以便賑救難民云

直魯難民過錦東上等情已誌茲聞此項難民之中有年齡四五或八九歲之女孩百餘名境遇非常困苦朱將軍子樵各與衣服一套又恐中途被其家長出賣至於墮落是救之反以害之故親身護送難民東上擬送江省妥爲安置後方始旋錦若朱將軍者可謂具有菩薩心腸矣

閻前所長去錦盛况

錦邑警甲所長閻沛霖氏因高就辭職等情已誌前報茲聞閻氏已將交代辦事清楚特於月之十六日早快車回黑山原籍一時赴站恭送者軍政學農紳商及新聞各界約百餘人車水馬龍頗極其盛閻氏在錦之深孚民望於此亦可見矣

長春

吉敦鐵路竣工之預期及其現狀
魏局長設施有方

吉敦鐵路現已大部成功其全線上最難二事莫如老爺嶺隧道現該二事已於上月告成比較預定期約縮短五閱月其他如大沙河威虎嶺兩隧道預定來月中亦可告竣現用機器鋪軌至後何自可循序前進約陽歷八月即可將各軌道鋪完九月中間加整理遂完全通車該路局長督從其急均能兼程並進開該路各項設備均甚完美現授設全線行車會電話開辦吉林蛟河敦化三大旅館並擬在各大商埠設置商務代辦所爲一般客商謀便利若該路者眞不愧新線中之模範矣且開該路沿線森林礦產異常豐富調查計益又受閩密將來營業可操勝莫此要皆主管者熱心提倡之功不也該路局長魏武英氏爲路界有數人物且爲日本鐵道院學習員故對於一切設施大都由學識經驗而來視夫奉海打通各線只布設兩軌條者不啻霄懷之別並聞垂涎該路局長者有數人焉均爲常蔭槐之腹心現正各方運動究不知鹿死誰手尤以電政司王煥文希望最力惟不能見信於張作霖殊爲惱悶耳

鎮使因公晉省

吉長鎮守使兼東北陸軍第八旅旅長李桂林氏奉命來長接篆視事一節詳情已迭誌本報頃查李鎮使刻爲報告接收該案卷宗情形勢必躬赴省垣面謁熙代督辦陳述一切經過於二十日下午三點二十分搭乘吉長列車直去吉林省城斯時鎮署及第八旅重要軍官均赴頭道溝車站恭送云

上校尉軍過長

吉林軍務善後督辦兼省長張輔忱氏前於軍書旁午戎馬倥傯之際會經電令吉林軍署熙代督辦着將本省軍隊以上尉連長迄至士兵一律增給薪俸計連長每月增吉大洋十元連附司務長每名各增月薪五元士兵每名增給吉大洋一元由陽歷五月起一律實施同時並一交下張督辦訓諭一件劃分全省四軍區計查第一軍區爲省垣附近派上校參謀趙俊傑爲該軍專員第二軍區遣派軍署軍務課長鄭世綿擔任訓慰吉長道區駐防第八旅十六師及張家灣補充第三團第三軍區派中校參謀趙任達擔任訓慰濱江依蘭駐軍又第四軍區派少校參謀王雨人擔任訓慰寧安綏芬延吉駐防軍隊查第二組訓慰專員鄭世綿上校業已將長春張家灣檢閱完畢於二十日下午三點十分直去伊通縣檢閱八旅十四團事竣之後即可返省覆命云

本社啓事

各分社若以現大洋以外錢鈔匯欵於本社時按照左開行市

大洋兌金票　一、一五、五〇
大洋兌鈔票　一、〇五、五〇
大洋兌小洋　一、二八、五〇

經理部啓

本報啓事

敬啓者讀者諸君閱本報廣告後如致函向刊登廣告者購買商品時請函內塡明閱本報廣告而始悉字樣如此則當得特別之待遇也

經理部啓

永興長菸莊

新張大減價

本號新設奉天小西關下頭路南專辦葉菸零整批發自製頂好碎菸一種質味佳美樣式雅觀已用送友郵寄遠帶均稱利便價値各有定價如蒙惠顧無任歡迎外埠函購郵票代價不悞主顧

本號主人謹啓

懸賞捉拿逃妓

長春頭道溝賓樂堂妓女劉鳳霞年二十二歲山海關人身穿靑花緞棉襖棉褲民鞋纏足於三月二十二日坑債潛逃倘有知情報信因而捉獲者奬給大洋一百元將人送到者奬洋二百元儲欵以待決不食言並將該妓女像片錄左

長春賓樂堂　閻進龍啓

接兌醬園重新開幕廣告

蓋平城內老鷄鴨市成記醬園開設數載今春因一部股東撤本影響歇業經人調停將號內舖墊貨物賬目及一切家具零星物件等情願出兌與成順東永遠爲業於夏歷三月十六日立兌佔以資信守嗣後該號財發萬金如何概不與前股東相干並擇夏歷四月初七日開幕望各界人士倍加惠顧無任歡迎之至特此佈聞

成順東 執事人 任岐山謹啓
蓋平城內老鷄鴨市街

聲明出兌油坊全部舖墊廣告

營口新市街玉慶糧棧油坊需品油圓碾子十五馬力電滚油搾餅圈製餅大小兩可便用全部傢俱一概出兌如有購者請至本號面議恐未周知特此佈告

玉慶糧棧謹啓

一藥醫百病

古語云「百病百藥醫」、現在藥物學日益進步、纔有一藥醫百病之**百齡機**發明、茲將經過醫學士化學家證明之百齡機功效、略舉於左

▲屬於消化系之胃呆胃痛、膨脹、腹痛、食積、消化不良等症
▲屬於排洩系之腰痛、小便短赤、大便乾隔、皮膚枯燋等症
▲屬於循環系之血虧血枯、心悸煩悶等症
▲屬於神經系之腦弱頭痛、腦貧血、腦充血、健忘失眠、神經衰弱等症
▲屬於生殖系之陽萎遺精、血枯、婦女經閉、多年不孕等症

凡患上列各症、服百齡機俱有奇效、無病人服百齡機有强筋健骨、却病延年、返老還童之功

(百齡機價目)(均按現大洋計算)
小瓶一元　每打十元
大瓶二元　每打廿元

東三省總發行所　奉天大西邊門外　**九福公司**
大連分銷處　華泰西藥房
哈爾濱分銷處　泰華西藥商行
各埠藥房均有出售

瑣聞

△婚禮演戲五日▽
（安東）埠西小蒲石河巨商順懋德之財東王潤山當身發富甲一鄉現王某之子在上海肄業與某女士自由結婚王某擬爲子舉行婚禮爰於日前十五日起在小蒲石河本宅大肆舖張宴會賓客並訂安後溝安樂茶園全班洛子前往奏技五日戲資現洋一千元王宅此次婚禮所費者約有中人之產云（漁）

△煙館犯案誌聞▽
（安東）本埠籌濟局司查分處連日派員抽查各煙館之燈證以免以多報少影響稅收日昨十九日該員查至新柳街吉品香煙館該煙館自將所存之煙土取出詢問原有之印花是否有效該員以舊有之銷燈證無效照章不合乃將煙土及該煙館執事一並帶局酌量處罰以儆效尤云（漁）

△壓臨江將從良▽
（安東）本埠著名煙妓壓臨江去歲花放自由曾在二道橋左側開燈供客仍操舊業因善於招待生涯不惡現該妓與商人張某發生戀愛曙訂偕老之盟刻已諸事就緒停止營業清理外債某商人以目的已達準備擇吉貯金屋而藏阿嬌吁有情人竟成眷屬耳（漁）

△市內電車通行▽
（安東）本埠市面遼濶人煙稠密而往來行人多以馬車人力車代步殊嫌遲慢現有呂某等醵資購來電車二輛專駛行市內搭載行人業已駛行因創設伊始從廉取費以廣招來自市內電車通行後則全埠馬車及人力車無形中大受影響矣（漁）

△處女學養後嫁▽
（安東）本埠新街某姓住戶只母女二人相依爲命詎其女情竇早開與外人一參歡喜之緣矣其女深房露漏暗結珠胎現已十月滿足其母送女至丹國醫院臨盆以掩外人之耳目前十八日其女竟一索得男其母將胎兒送給該院女大夫扶養然後同女歸家安度云（漁）

△水車軋傷幼童▽
（安東）本埠市政公所因各通衢塵土飛揚妨礙衛生爰購噴水自動車二輛每日沿街洒水以息塵土詎日昨十九日下午某號噴水車馳至財神廟街誤將某姓之幼童輾傷但各通衢行人車馬往來如梭稚子任便遊行殊多危險此雖司機夫之不愼而受傷稚子之家長亦太疏忽云（漁）

△吉品香被罰矣▽
（安東）本埠新柳街吉品香煙館因所購禁煙局之土原貼之銷燈證無效日前被司查分處查獲等情已誌本報茲聞司查分處汪千任將查獲之煙土三十七兩照章沒收外另按二十倍之例科罰現大洋二百四十元業已具結交款完案云（漁）

△注射的防狂犬▽
（安東）本埠附屬地滿鐵消防隊每年春夏之交注射狂犬一次以防瘋犬傷人茲又屆注射之期定於六月六日至九日在此三日間在滿鐵消防隊內注射全市商民戶之家犬概不收費凡未經注射之犬格殺無論連日各派出所已傳知管內商民一體知照云（漁）

△服藥竟爾浮腫▽
（安東）本埠三合煤廠事務員梁某平日辦事勤慎頗爲日本股東所信任而梁某所得之薪金較諸其他華人優厚上星期梁某偶冒風寒身體失和遂移入某醫院調養詎服藥末一劑即遍身浮腫嗣後病勢加重延至日前十九日一命嗚呼梁某身後蕭條遺一妻二子其妻年方少艾云（漁）

△童子誠實可嘉▽
（黑龍江）江省城西關玉潤胡同西頭有一馬姓童子年約十餘歲忽在道旁拾得一小布包打開內有洋襪子兩双白糖一包一個內附市錢一千吊大洋十二元五角童子打開後仍照舊包上不十數分鐘忽由東來一年逾花甲老叟面倉皇頓形失色之態行抵童子面前問拾有小布包否童子顧口承應適縱撿得如數交予老叟老叟出五百吊以償之童子不受如馬姓學生者可謂拾金不昧云

△郵局修理信筒▽
（吉林）第一郵務局因省垣各街原設信筒均經埋設年久歪斜傾倒者爲數甚多故該局於昨派員率工人沿街巡修以期堅固云（鼎）

△濟良所長易人▽
（吉林）省會警察廳濟良所金所長任職數載茲因某事處置失當被吳廳長調廳委用遺缺以秘書常德一接充聞日昨發表云（鏞）

△一夜兩起火警▽
（長春）城內東三道街門牌第六百三十二號長發棧院內住戶王長才家在院內堆積秫楷一千餘捆突於昨晚十點許未悉何故竟將秫楷燃着一時間火光燭天幸經附近警所查覺較早當即電話警廳消防隊遊場灌救約一小時始行熄滅又商埠老市場內六合館飲食店亦於昨夜一點時偶因不愼致將什物燃着當由警察廳修班長並梁督察長及各經警廳消防隊到場施行灌救場外督率全體官弁均行巡場維持秩序隊官長並十五師稽查處長劉成德時約三小時始行熄滅計焚去房屋約數十間商號約八家損失情形刻正調查中云

△賊人放火行竊▽
（遼源）四洮路車務第二分段長李德新氏公館于日前晚一時許忽時現被盜一案緣是日晚該段長因公赴查段務于當晚一時半返鄭因覺勞碌遂即安寢甫入夢鄉即聞人聲呼喊盡係該站之車守張君由該門首經過遂見廚房有火遂行呼喊及該段長醒覺後急呼夫役等前往救火火救滅後入室檢查窗戶破壞皮箱內衣服首飾等不翼而飛當即報告警察一段派人檢驗足跡甚多內有鞋釘印兩個與該六司釜鞋印相同確係嫌疑犯無疑已送警察第一段審訊奸狡異常經該段又送至警務課嚴加審訊矣（凌）

△水產學生旅行▽
（營口）本埠水產高級中學校李鏡軒以某界固可廣益然觀摩亦大可增知識況當此草長蝶嫩之時正可一覩郊原景色而灑襟懷遂於月十九日由該校職員率同學生一百卅名由營搭乘南滿車赴大石橋龍山一帶旅行云

△教育界之曙光▽
（營口）本埠市教育會長楊祝三暨教育會長王志中二氏自蒞任後爲謀教育上之發展計不憚殫心積慮力籌進行因鑒於營埠之幼稚園尚付闕如擬設募集捐欵發起創設此外并因教界人員素無集所憩之所擬發起擬設一教界俱樂部以謀正當消遣此事果成誠營口教界之福音云

△日側注意清潔▽
（營口）新世界日本滿鐵地方事務所爲注重衛生掃除疫癘特於十六日起實行消除濁渠以免瀦儲泥污有妨健康聞刻已修葺至入船街一帶至六月三日將船街一帶清除後即可竣工云

△福安局長得人▽
（昌圖）本邑達旗福安局於去冬由金錦移至邑城西街西地局子院內設局征收租賦已委史向春氏爲該局局長聞該氏歷充局差對於各事確有經驗學品兼優老成持重凡皆認眞辦理該氏並兼清丈監視員之差對於地畝等則亦甚平允人民毫無怨言至于局內主任及員書等待人皆和藹而民戶來交租者隨來隨收並無滯難行爲故一般交租民戶皆喜形於色莫不嘖嘖自稱賀史局長有方誠可謂難得矣

△馬車下坡驚逸▽
（莊河）本縣城裏西大坡凹凸不平商務會雖歷年運石補墊而仍有高崗之不平焉月之二十二號午前有下街崔三友木舖大車拉瓦建修房字距料行抵該坡車輪誤觸石崗震動瓦片以隨其車之前後好似淨水疾走明沙順流莫逆遙聞轟擊石聲瓦墜地聲於元宵燈節之爆竹炸炮聲云

△徵粮處之成績▽
（海城）據縣署消息本歲徵糧處之成績頗稱優良由春季開徵以迄現在統盤計算農民之繳納賦稅者已逾十分之八未納者尚不足二成刻間收進奉票實達二百〇三萬有奇吾海黔首對於國民納稅之義務可謂踴躍輸將矣云（青）

△又添一家茶莊▽
（海城）前在本城萬香村充任副經理之馬龍章因東夥不知今春當結算賬目時即辭職出號現今領妥股東八萬元在城中街路東開設一點食舖兼茶葉莊字號大慶昌已於四月一日開幕云（青）

△金香重下巫山▽
（海城）前在平康巷榮陞書寓大名鼎鼎之小金香自與其情侶兒終除籍後畫圖吊猴棄却香巢樹艷幟於營水之濱在該埠爲日無多仍思故巢日前金香慾然捲土重來投身本城群樂書館改名鳳樵刻間思智禁樞者大有人在要以枝書豐容俊彩有以致之也嚴嵌一聯云卜鳳偷門客入夢采樵曲徑忽通幽又吾友某君用論語唐詩合作一聯云傷時嘆鳳鳥隔水問樵夫足見心思之巧（青）

△父女席捲潛逃▽
（樺樹）邑北五區局大八號住民張某者年五十許身無恒業平日善于吹牛故人皆稱之曰張大吹家無三兄四弟係其妻子少女女名蘭年方二九姿色艷麗乃父禽獸成行久存問鼎之心結果卒致調誘成姦拋棄父女名分開色良戀愛之新紀元伊父女已結不解緣大有難捨難離之概故於月之十九日乘乃妻之不備父女席捲貴重双双逃去矣嗟呼世風之不古前途誠堪抱悲觀噫

△可謂不愧厥職▽
（阿城）本縣司法警長沈啓明君青年有爲品學兼優洵可謂法界之翹楚也聞該君畢業於奉天康平簡易師範學校歷充東北陸軍十八旅及山林游擊隊稽查各要差迨民十三春季供職於本邑法署屆指已數載於玆凡遇民刑訴訟案作原被兩造除應收公費外概未聞有格外勒索行爲且待人和藹以故地方紳商庶民極表歡迎數易長官而未更動惟秉性梗直不好逢迎未免稍有缺點更望沈君愼自爲之前途無可限量也

△庸醫殺人可畏▽
（阿城）東站腳行有貨廠更夫楊二禿子於日前在東站被車擠傷已送至濱江某醫院調治多日業已全愈自能週轉行動據醫生云及再運一二日即能出院當即又進藥一劑不料將藥敷用未及數小時而斃命是否毒死刻該家屬正與該醫院交涉俟後如何訪明再誌

△剃頭主任無踪▽
（阿城）工夫市街鴻陞堂剃髮所主任金某父子二人經營該剃髮事業已歷數年對於商家信用亦頗保守該金某請會拾六萬餘吊至今已無力抵補乃於廿三日午前十時潛逃無踪至室內之陳設物品均被債主收拾一空該金某已查如黃鶴矣

△新兵擾妓被捕▽
（阿城）今有江省陸軍三十八團冷營附奉命來阿招募騎兵招有本城番某前曾趕馬車爲業手中頗有積蓄竟與某妓情濃未料該妓又結識他人醋海生波該番某被招後依仗灰軍衣之符身皮報知冷營附之差弁關某帶新兵范子明到該妓女處尋事被第二營查知即時捕獲以假充軍人送往哈埠司令部懲辦云

△湯伴城之大火▽
（鳳城）邑東二區湯伴城某姓家偶而不愼竟遭焚如火藉風威延燒十五六家方行撲滅約損失數萬元之譜至其如何起火原因現在調查中

△醫學調查停職▽
（鳳城）醫學會調查員李漢章因未考試並會員證漏貼印花被警察稽查偵知送交警所經行政股員兼衛生股員官相桓判處以醫士行醫關係性命手續不合取銷調查員並停止行醫聞已函知醫學會註冊並知各醫士並問該會正副會長辦事不力警察所有呈請縣署另選取銷不知確否至非漏貼印花係屬誤會寬容未罰

△日警赴安就醫▽
（鳳城）南高麗門驛日警相口正廉明自接事以來對於驛站所有道路以及各處水溝橋樑盤心修理現已告竣與中日商農頗有感情該警日前忽奉上命調換因之精神病發作現已登車赴安延醫調治矣

△巡差拿獲煙犯▽
（鳳城）本街城裡清鄉總局對過有一婦女私賣鴉片不領煙證於五月十七日某藥行之大夫闞某在彼處吸煙被籌濟局司查處巡差陳文庫拿獲送縣罰辦

△送匾感謝名醫▽
（一面坡）本埠特區界鷄市街路北延益堂醫士王紫廷年已古稀係山東膠縣人前往營生懸壺城站十有餘年又兼理門領正其精通醫術手到病除可謂醫林之巨擘久爲各界崇仰故各界人士有受醫治者有慕其名者於日昨恭送地金字匾額兩方一曰精越人術一曰仁心良術懸於門上光耀可觀彼時鼓樂喧天炸炮震地嘖嘖論讚頗稱一時之盛故誌之

△提倡修築孔廟▽
（依蘭）本邑東南城角有隙地一段早有建修文廟之議因無的欵故行中止近有慈善會某君由遠地來依提倡修築孔廟本城士紳亦均樂從現正籌措規項諒此番必能達到修築之目的云

△農民及時播種▽
（依蘭）本邑入春以來雨暘時若四鄉農民均皆趁時耕種郊外一望白叟黃童扶犁叱犢者觸目皆是而街市無一賣粮之車甚至小米包米商家亦無處尋覓故價値蒸々上日非無因也

△家戶出殯誌盛▽
（依蘭）本邑士紳悅中哲之母於今歲逝世擇於陰曆四月一日發引因係富家故盡力鋪張所紮之紙彩物塡街塞巷僧道終日誦經滿城各界均往弔唁所送輓聯帳子約有百餘付亦可謂生榮死哀云

△跳神擾害公安▽
（依蘭）本邑北關帝廟前有盧大神者專以跳神爲業近又有外號爛蒌者亦以跳神爲業二人所居僅隔一牆終日鼓聲不絕致使隣近住戶夜間不得安眠是此擾害公安有管理責者宜取締焉

△雪雹竟日交加▽
（依蘭）本邑地近寒帶氣候迥異內地月之十六日向晚時天忽降雪異常寒涼至午後一鐘忽又降雹如豆大時當初夏往年此時早已大暖獨今歲尙如此寒涼亦氣候之變象云

△廣順船未遭風▽
（依蘭）前報載廣順輪船遭風損失貨物並淹斃乘客等情據最近調查並無此事實係當時訪聞錯誤速予更正以昭核實

△警察取締邪教▽
（依蘭）本邑近有一種邪教名爲收緣道內容雖不得知其大旨不外乎眼前有大劫入道即可避刼而已有曹張氏崇信最篤事被警察所長偵悉搜出經卷多種因係愚氏姑未深究然已轉送縣署云

△大木轉運何多▽
（依蘭）本邑山裏採伐之大木比往歲增多數倍開江以後零星順流而下者尙屬不少被福安採木公司大宗購買者約在五千餘件現已放到本邑江沿雇妥船隻運往哈爾濱出售云

△東鐵客車改點▽
（博克圖）東省鐵路旅客列車自本月十五日起改點本站着發時刻改正如左第三次客車早六點零六分到六點二十六分開第四次客車晚七點二十五分到七點四十五分開第五次客車於每星期四六一早九點五十八分到十點十八分開第六次客車於每星期三五日早八點十六分到八點三十六分開云

△商務會長宴客▽
（博克圖）本站商務會長關榮久氏爲聯絡各界感情起見於日昨十七日假本邸宴請各界人士記者與往計數十人一時觥籌交錯頗極一時之盛云

△坤伶不願回省▽
（博克圖）本站龍江舞台坤伶王桂仙花且所演各戲尙無大疵惟天性淫蕩好弄風流每一登台目光四射引誘一般青年心神蕩漾戲場極乎成了吊膀場但大受某機關某之青眼終日留連於該伶之下處大捧而特捧該伶亦樂不思蜀雖經園主邀歸省亦寧在博站獻醜亦不願省回奏技云

△管內普通教員▽
（旅順）管內普通學堂十八校分教場所教員人數如左

校名	員數	校名	員數
水師營	一二	柳樹房	四
龍頭	一六	拍嵐子	四
黃龍尾分	一	老虎尾分	二
李家屯	一	方家屯	八
金龍寺溝	四	双島灣	七
土城子	一〇	龍王塘	三
石灰窰分	二	大石洞分	二
長嶺子	四	冷家屯	四
南山裡	六	黃泥川	四
楊家屯	四	英歌石分	二
牧城驛	七	山頭	六
營城子	五		

（階）

△試驗會吏員期▽
（旅順）民政署定於月之二十八三十一兩日在民政署由藤原署長主席試驗各會吏員之筆記會話等事以決定其特別勤務津貼賞賜之資格云（階）

△舉動不審被拘▽
（旅順）有陳鴻賓者係奉天軍事學校出身日前在某妓館中因舉動不審當被刑事方面捉往衙門拘留問詐警界人言旅警署司法當局惟恐南軍之便衣隊侵入我埠故嚴命各刑事緊密注查以防意外云（階）

△果能轉弱爲強▽
（旅順）營城子附近有宋樂有者年三十許生性體弱力不能縛雞以故雖有田園猶不能自理井臼之事皆係操自他人至本年三月十五日其友于春吉有事欲見宋而宋正與人角力百戰百勝于見之大驚詢其致強之故據云吾閭二月以來曾服生殖靈二盒是以氣力大旺不惟角力估勝即菽豆亦能抗四斗云（小湖）

△汽車事故兩則▽
（旅順）於二十日午後二時前後有朝鮮春海妓館畜犬被旅字七十號自動車壓死又於午後四時許有旅順市內乘合自動車七十七號與關東軍七號自動車在東洋橋附近衝突兩車皆受損傷但前後二事因値星期日未得探知警署當局作何解決云（階）

△乏嗣撫養孤子▽
（旅順）前載之失妻染疾難民已於十七日夜中身故所遺孤兒僅五歲不知所措幸有大廟側王文卿者年近知命身後乏嗣見而憐之爲之費洋四十元發興特孤兒領回家中以作螟蛉之養子誠所謂一舉而兩得焉（階）

△理髮漲價許可▽
（金州）關于邑內各該理髮業于前累覺受莫大之損失若不設法維持大有不可支持之勢故彼時該同業者聯合一致向官署請求漲價祇以衛生係以各界均極端反對未能允予所請奈理髮業者最後又呈二次申請書再三的請求諒解而官署以理由充分業已鑒許矣（斌）

△產奇兒全家喜▽
（皮口）管內東老灘東有李姓婦年三十許過門十餘年未曾生產公婆含飴情切百方爲之醫治卒無效後服生殖靈二盒腹內即蠕々作胎孕家歡喜莫可言宣至本年三月中旬忽產六甲遠近聞者皆爲之額手稱慶該翁姑感德生殖靈之力乃致函於于執事而鳴謝焉（小湖）

吉房出賣廣告
玆有中國式樂平房壹處坐落旅順青葉町二拾四番地門市房及後正房兩房通計二十四間實業地皮壹百五拾九坪宏記綢緞莊對過便是現擬廉價出售若有購買者請至大連市西崗街一八二番號雜貨商玉興福接洽或到旅順染市西頭文玉德面議亦可此佈
旅順管內營城子屯 德盛泰謹啓

聲明出兌市房
旅順水師營西大街路南（即市場東窯業廠西南街第一番地）
有敝人自置市瓦房十四間平房五間連代街基一塊今欲出兌如有接兌者請至魁元永或直接與敝人來函相商均可如有通信者至開原驛華興公便妥此佈
民國十七年陽歷五月 王品一啓

看

函授畫相招生
敝人研究美術有年對於中外繪畫略明一二後又留洋數年又學得各種電色畫相與照相無二初來東省提倡美術願將所能傳於熱心同胞學者先寄洋十元本社即發學課〇炭精畫相兩個月一期學費三十元分三次繳拿材料本社自備畢業後即發給文憑遠方來習者不收購費餘者另有詳章函索即寄外附郵票二分
哈爾濱道裡外國二道街 文山美術社

趙朱氏緊要啓事
查長春積得金公主嶺積得與籌玉彩范家屯積得增各號原係趙振祥與氏夫有財產前因種種關係發生訴訟控由長春地方廳判合振祥將各號財產與氏分劈於今正停止營業游理手續當將積得增貨物等項兌與義合成公另有兌單爲憑後後積得增一切行爲歸義合成公負責與前東無涉至以前手續均經辦結又積得金及積得玉記彩記錦記各號生理由長春總商會調處歸氏一股管有營業另有合同可證以前各號餘均按錢身各股依法分劈今後乃氏一股所有之營業未遇知特此佈聞以前對內外欠項一切手續完全清結與氏現有各號毫無關係恐
長春積得金銘記及公主嶺積得 玉鐘記 玉彩記 玉珍記 玉興記 各號財東 趙朱氏啓

營口海昌公司
海順堅固快輪
准於夏歷四月初五日即禮拜三開往上海每隔十天一蹄常川往來裝貨搭客設備週到飲食適口官房艙吊舖皆極舒暢統艙亦復整潔竭誠招待如蒙惠顧不勝歡迎之至
海順輪船業務主任 邵湖生謹啓

長春益發銀行廣告
本行專辦各處匯兌並作存放各種欵項外放信用保證貼現抵押收存定期活期均可相商規定利率無不公允匯兌計分信匯電匯票匯等類悉從客便所收匯費特別低廉信用素著手續簡捷久爲各界諸君稱善並爲便利顧客起見收付各欵及匯兌事項於營業時間之外猶可通融茲將通匯各處地點列下
哈爾濱 烏吉密河 佳木斯 大連 天津 奔城 德州
黑龍江 甜草崗 富錦 開原 北京 湯家河 煙臺
安達站 望奎 吉林 公主嶺 樂亭 濟南 青島
雙城 拜泉 樺皮廠 營口 山海關 泰安
張家灣 克山 下九台 安東 留守營 周村
三岔河 北林子 四平街 上海 昌黎 濰縣
本行 營業部 日電話二〇五 中電話一二九六 匯兌部 日電話二六一 電報掛號 華文四一三五 經理室 日電話六七三 儲欵部 日電話三一六

孟天成博愛醫院
診察科目
花柳科、耳鼻咽喉科、內科、外科、小兒科、婦人科
梅毒有無診斷檢血檢痰檢尿檢便、特設藥浴、水治、電氣治療
又備德法國製六〇六藥針其他花柳病等治療並戒除多年鴉片嗎啡最新之靈藥
最新式强力處克斯光診斷及治療部增設
病室完備、日夜親自診治、入院隨意
院長 官立醫專醫學士 孟天成
日本醫學士 日冲飛那
女醫學士 田島溪滋優 同啓
大連市小崗子宏濟街十二番地 電話長五四六七番 六八〇九番

請看
生毛靈藥 富美納音
藥水之靈効
日本醫學界皮膚科之威權者醫學博士、田中大夫多年苦心、研究製成之生毛藥水富美納音、對於毛囊毛根基底部等、營養、刺、載殺菌、淨血等、凡於生毛上必要之要素、莫不畢具故爲人人所知之實事、不但反復贅言也、請看東京婦人雜誌中最有名「良婦之友」（東京春陽堂發行）十一年十二月號冊內、治癒難治之病我的經驗」一段記載、實用者實在的告白可知其効力確實、茲特轉登報紙、介紹於富美納音藥水未知効力之老幼男女、乞俾沾其文明之惠

▲經過六十日之辛苦
方有今日之我
東京富美子

妾很含羞的幾度拿起筆來、還加躊躇、因爲欲解與我那同病者的悲痛所以仍決心記下、我在二十四歲的時、因有隱秘之缺點余未想結婚、問人生之不幸、唯在一生寡居、實爲那寂寞生活元來我在女子學校求學時候、見他人十六歲春期發動皆有天癸、肉體上精神上、均無缺陷、日漸發達、我竊羨之無奈過幾許歲月紅潮未至、依然應生毛、之處不生毛、日復一日於是就漸生憂悶、因無應有之物乃爲不完之人深覺羞、我最覺羞恥的就是每回赴女浴所洗澡的時候、私處童童爲人所見、因之羞上加愁、遂決心將尋短見、亦非一次二次之事、但因這個理由自從學校畢業後、有勸我昇學的、我就堅辭拒絕其忠告、遂立志爲獨身生計婦人、決心獨立生活、以了餘生、後見新報雜誌內、屢登生毛藥水廣告、我就買了不少凡出售的、買用殆遍、均未奏效、只得怨自已無緣、人人都說無效、今春偶然又購買田中醫學博士所創製之生毛藥水富美納音可是他的使用方法、至少須三十天、普通得適用六七十日始能見效、我爲醫治心切、忌耐免強用了六十天、果然如其所言、初見瘠漸々濃滅消我的悲觀、拋了我的憂悶、凡普通婦人身有的我也有了、我喜歡不自勝、乃執筆寫記其事

妾現在大藏省執務官吏之妻、並無何等不自由的生活、偶見本雜誌發文、因爲感與我同病者的可憐、所以將我所經驗繕寫呈上、再將富美納音藥水功用記之於左、凡患禿頭病、脫毛禿、因患禿者、帽子磨禿、因盤頭糾禿者、男女應生毛之處而不生毛者、或很稀薄者用之能防脫毛而奏生毛之効、因該藥水係田中博士負任藥劑故也、此藥水有日金五角、一元六角、三元五圓五角之四種、南滿及中國各藥舖均有代售處若無代售之處可直向本店購買可也（郵費日本郵票一角二分封入信內亦可）

詳細漢文說明書函索即寄
東京市芝區田村町十八號地 東京藥院 電話芝一八七四番 振替東京六〇一〇〇番
大阪赤十字病院前電停際 東京藥院 電話南一二四六番 振替大阪五〇八一八番
發售本舖

商戰時代競爭維新 名廠庫緞倣造 式大氅毛一應俱全 外歡迎

本號有見時序更易最近運來花素艶麗流行歐美呢絨異色新奇時定價從廉劃一無二 惠我主顧分

電話長五二八二 七四四五番

大連奧町 德泰號敬白

大連市監部通

西德泰綢緞呢絨店

百貨俱全

批發部長電話八五九四番

定價劃一

零售部長電話六四五九番

一町目七十七番地

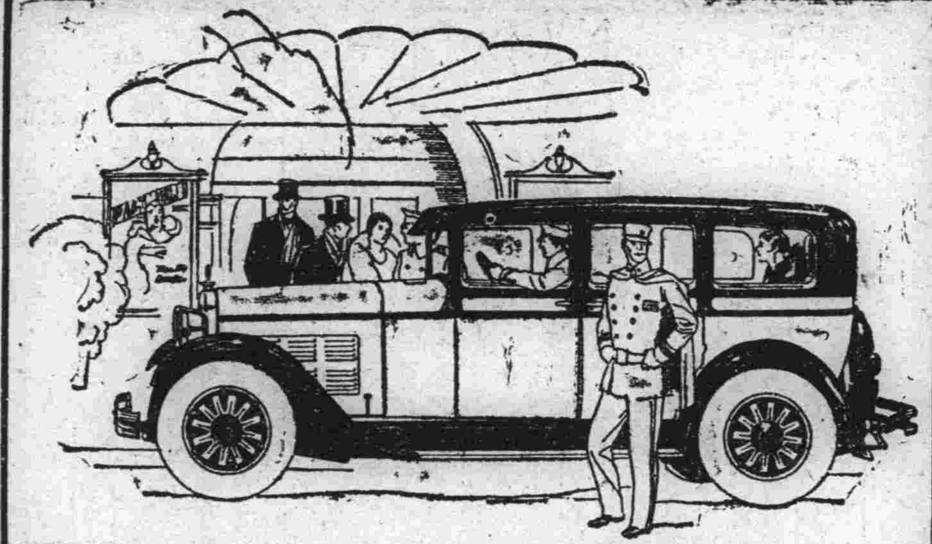

看不見的美點

道濟六缸汽車外表之美觀人能見之、惟其優美的成色勝於其外表之美觀、此種良美的成色眼目弗能見之

道濟六缸汽車、不但耐久延年、行駛平靜而且乘坐舒服容易使用、以及作工之時費用低省、種種的美點、皆道濟車良美的成色配用的弓子與道濟他式汽車的弓子尺寸之長短、俱屬相同、每片的弓子皆是高等鋼料所製成、堅固延年

車之拐軸有六十九磅之重、拐軸的週身俱有裝配機關、並有七個架子瓦、此種架子瓦特別加大最爲適用

除上述之外、尚有許多之美點不及細載、簡要言之機件堅固、構造精良、購用道濟六缸汽車、準能滿足惠顧之雅意

奉天大西邊門外 公懋洋行道濟汽車

大連市東公園町 和記洋行

DODGE BROTHERS MOTOR CARS

各省官署化驗立案中外醫官有效證明

感 冒 瘟 疫 腹 痛 瀉 痢

鐵路商標

平熱散 一粒丹

農商部商標局審定註冊

本舖 虔製 安東瀛西大葯房

服藥宜購有效眞劑 勿爲僞藥所欺

據普蘭店康德記云本號所售西裝藥品多種晰被當局取去認爲含有毒性惟(黑色補丸)業經大連衛生研究所化驗證明爲强壯劑有效良藥也

法庫縣行政公署佈告 第一二一號

為佈告事案據上海瑞有氏藥行總經理韓奇逢呈稱為行銷黑色補丸懇請備案並須發佈告通令保護事竊奇逢經理上海瑞有氏藥行總發行所有本行出品黑色補丸[illegible]

中華民國十六年十二月廿六日

縣知事李

既蒙到處證明註冊。本藥行不再徒誇聲勢自彰美德。試問常服

黑色補丸者。

莫不因是藥而湊效。聲價澎漲。久盈國內不類今世竟有急呼拿喊高入雲霄者相比例不貼藥性呼亦無益終歸失敗諸君可知工人辭活麼。服一盒不購二盒者即謂辭活。若任生命之活宜早服

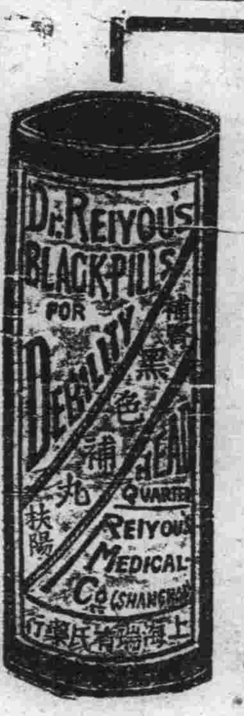

能得長活。且照下例諸症處處貼性應點瑞有氏大醫生黑色補丸專治男女貧血五痨七傷氣虛咳嗽先天不足後天虧損勞心過度破身太早陽萎絕嗣腰膝酸痛多年白濁或婦人白帶凡由腎虛發生各症服之均有特效黑色補丸凡經西藥者均有出售或直向上海瑞有氏藥行函購每六瓶五元郵力在內

各大埠設有分行

總發行 上海英租界 瑞有氏藥行

金剛片聖藥

在北京內務部濱江警察廳均化驗立案特許專賣只此一家

中外馳名

總論

嬌妻美妾確是男子之福郎之貌前陰不振男女亦惟人生不幸最苦惱者就是男子女子陰癱唐武帝云快樂乃是人生福服金剛片實爲治理腎病威嚴之此種藥片可稱男女愛情之要素王服下萎病立除就能快樂精神異乎經常十倍年老人常服之而色嬌豔令人尋可親吾等人類金錢當先此種藥片必不讓於後該藥片乃醫學最新發明

雖如宋玉潘安之情愛之陽萎救吾人一類大陽萎星明營利發非安藥大實有服大爲有函閱者請尊駕

不姑爲嘗試井害人春藥此種藥片內中包含三大要素業經官府化驗立案一日健腦一日補腎三日淸血定當妙不可言庭良藥房中之寶當時見效

[illegible]

(每日早晚飯前服二片白水送下奏效如神)

定價每盒大洋一元二角半打六元

各城鎭均有代理無處購買將欵匯本堂原班寄奉郵票作價不加郵費

濱江道外十四道街 老福春堂總售處

外埠經售處

勃利縣 世慶宏	方正縣 玉盛和	江省 中西藥房
江省 義信成	同賓縣 振升恒	昂昂溪 榮發厚
長春 泰和藥房	長春 天保堂	新民縣 德盛東
奉天鼓樓南 歐美藥房	奉天小南門裏 大吉祥	大連 華西藥房
安達站 吉盛隆	通江縣 華新藥房	雙東縣 天興棧
大五井子 世興源	雙城縣 華昌藥房	海倫縣 興記藥房
帽山 志誠鈺	吉林 泰華西	
江省蘭西縣 天和堂	北林子 仁和公	肇洲縣 錦合隆
張家灣 同興長	東寧縣 華西藥房	綏稜縣 同益報社
甜草崗 萬順祥	錦州 泰和永	營口 志義成
慶城 天和堂	穆稜縣 魁發東	扶餘縣 福聚東
安東縣 慶昌東	佳木斯 大生和	依蘭縣 盛發長
長春小城子 德興堂	江省十嶺 恒春公	公主嶺 同合安
青岡縣 三順和	克山縣 玉泰公	吉

外埠分銷處

大連華西藥房 西崗德興藥房 旅順同和堂 瓦房店永泰鴻 亮家店義興成 熊岳新泰興 大石橋衛生復 開原德祥厚 范家屯天德新 海城和發福 大連西崗泰華藥店 濱江泰華西藥行 東三省總代理店營口義和謙 其他各埠各大藥房皆有代理

大連同和春 寺兒溝同仁堂 三十堡志義成 瓦房店永泰昇 皮口仁德藥房 蓋平會春堂 營口洪春堂 鐵嶺和發號 奉天巖華藥行 安東瑞祥泰 復縣德順長 濱江福壽堂 營口義和謙專記藥房

西崗同德藥房 寺兒溝衛生藥房 普蘭店志義成 登沙河志義成 城子疃集義元 松樹源慶昌 營口營口大藥房 本溪湖春興堂 長春萬合公 安東恒興藥行 瓦房店宏濟祥 濱江金勃先

專治婦女經期不調前後無定五心煩熱潮熱骨蒸腰腹疼折腿疼麻木四肢痠軟赤白帶下子宮寒冷生育無望經閉經枯盜汗咳嗽產後無乳一切諸症其效如神百發百中萬應萬靈

定價現大洋每打瓶十二元

總發行處金州北街 志義成葯商行

南行瑣記(一)

(尹介甫)

尹介甫先生吾皖宿儒、文章書法均極佳妙、復擅吟咏、客大連隱於醫者七八年、暇時輒與朋儕相唱和、為嚶鳴詩社健將、詩人當野村柳洲林醆叟關乙仙諸相繼謝世之際、覺起思鄉之念、買棹南歸、連濱詩壇殊覺頓增寂寞之感、茲得先生自滬寄來南行瑣記一篇、用亟錄之以誌先生之行蹤焉(寸草)

介甫素不善病、今歲四五月間、突患胃痛、雖設法治愈、而精神疲乏不堪、因而南旋之志益決、本擬五月九號、乘大連丸赴申旋因種種關係未果、同鄉李中和君約余至渠公館小住、余遂搬出聚蚨棧、藉居李公館調養病軀、嗣聞神丸十五日開、余與立魚兄約決於是日起程、該日早八點餘鐘令人將箱匣鋪蓋、送至船上、不意是早風甚大、李君力阻余行、恐在船中受苦、余行志已決、無可挽回、旋念曾笛漁二君、亦同至李宅送行、九點餘、蒙三君同送余登輪、適傅太太與茂林鐘曙二君已先在船、立談少頃、擁擠不堪、余遂辭李君及二金君傅太々先歸、余送至船欄、悵然而別沈彭二君、俟鳴鑼時始歸、余返席後、回憶與諸契友、七八年來天涯作客、朝夕晤談、有如骨肉一旦分攜、人孰無情、不禁黯然神傷矣、此次同行、有傅希元董照藜二君十一鐘船啓碇後、余與傅君同至甲板眺望、約二三分鐘、船已出口、回望數載居遊之大連、已在煙霧渺中矣、船開時、微有風浪、船略動搖、余猶能支持、而董君已嘔吐頻作不能坐立、剎那間、風恬浪靜、旋用晚膳、八九點後、諸客皆已就睡、鼾聲間作、余雖倚枕而睡魔遠避、惟有默數殘更耳

歐美漫遊錄(續)(八)

(呂碧城女士著)

鬼打電話、去年九月五日巴黎出版之英文、日報紀柏林消息、有名佛俎斯凱者、經商於城市、遺其妻子等村居、某一日忽聞電話鈴鳴、接之、乃其妻之語音、謂已將死、諸童稚方圍哭云、某知該村無電話、疑其友仿效妻語而惡作劇也、立搖鈴探詢電話局、適來之電話、係何人所發、司線員答曰、頃無人取用尊處號碼、某惶惑竟夜、黎明、村宅之役、駕汽車至、謂其妻歿於夜半、某急乘車返、侍者云、妻病危時、厭其子女之環哭、欲以電話召其夫、惟距該村八里外、方有電話、侍者慰阻、妻乃悵々而歿、

因果、倫敦某鐵路司機員、娶再醮婦、婦之前夫、乃被謀殺於鐵路者、二年後、司機員暴亡、其地恰為婦之前夫所死之室、又某商之妻被殺、驗為剃髮之刀、但兇器、迄未查獲、某雖被嫌入獄旋亦得釋、二年後、某以剃刀自戕於其妻、所死之室中、駭人不信因果、謂為巧合之事、惟倫敦之克洛尼報、每討論靈魂、予曾投函、供以資料云

與克洛尼報談靈魂之函、昨見貴報、討論靈魂及某君函述事蹟、與予所見聞者亦多相類、或謂此皆偶然之事、否則何以人死後大抵杳無音訊、然予以為精魂各有強弱、必特強者、方能有所表示、否則幽明間不易溝通也、茲述各事如下、予之外祖母居北京時、與水稼軒工部夫人相友善、過從亦密、會水夫人病、其子亦病且死、家人秘不以告、夫人忽召其子婦至嚴詰之、答以無恙、乃斥之曰、汝尚欲瞞我耶、彼頃親來報告、謂死時囑曹媽(女傭)竊聞、而拒不往云、婦聞言始泣曰、其事確也、夫人哀痛、自嚙其手指見血、數小時後亦歿、此事為吾母所言也、又四年前、予由美返國、寓滬之南京路二十號、同居僅一侍女、名阿毛、某日予午睡、侍女忽貢熱水一壺置予室內、作詫聲曰、咦、即悄然去、予睡起詰其故、答曰、方行經汝室外、見汝立門前低「呼阿毛送熱水為予盥面」予遂往與寢室毗連之浴所、取得熱水、追送至室內、見汝方酣睡、衣履皆褪置於側、故為驚詫耳、按是夕予擬赴宴、屆時必需熱水梳洗、但午睡為時尚早、故未言及距予睡時、魂竟離體而傳令耶、又二年前、寓滬之同孚路八號、朱樓向南、臨方式球場、北階前黃沙礫徑、餘繞場三面、悉冬青樹、西即通衢、高槐覆牆、而鏤花鐵門在焉、入夜則門加鍵、宅中且有印度警吏二員、晝夜遞守、當二月十四夜、予聞樓下有聲、疑為刼儀徒、乃起立、凝神靜聽聲之所在、復取手槍、平時因避危險、槍機悉已拆卸、此時予乃將彈筒及彈粒一一裝納、費時約五分鐘、則腦已清醒、非復睡眠之人矣、乃悄步至廊、向球場瞭望、時方細雨、門外汽油之路燈光極强烈、照雨絲如金線、清晰可睹、瞥見草場上、有物移動於樹影颯亂中、旋即越沙徑趨入廊廡、恰當予所憑欄之下、為黑物一團、如人之傴背、但近在咫尺旣不見人形、而移動平均、無步行躑躅之態、且竄廡間、即警吏棲息之所、果為窃賊、應畏懼不前、人歟鬼歟、殊為惶惑、乃鳴壁鈴、僕役群起、詢諸警吏、方溺職而入睡鄉、固云無所睹也、相率偵緝、撥花搜房、搜尋殆徧而無蹤跡、門鍵尚未啓也其為窃賊攀樹逾牆去耶、予殊不能解釋之(下略)

埃及人和鱷魚

(續)(絹珠)

其距尼羅河較近的居民、以屢蒙鱷魚的害處、於是多生恐怖之心、群衆祈禱於當地的土神、冀免鱷魚的襲擊、或糾合土人乘舟持長槍以撲殺之、且啖其肉、或有釣之使出、從而殺之者、或有以網捕之者、阿婆麗村的居民、且定有一條別開生面的法律、即村中居民、不可不食鱷魚、村中的居民、其憎惡鱷魚的心理、也可窺見一班了、事之最奇者、祟拜鱷魚黨與排斥鱷魚黨、常發不可思議衝突、或遠河岸的居民怒居住近河岸者、撲殺其所謂神聖的動物、或近河岸的居民、不應保護這獰怖的動物、他們各執一詞、每相持不下、結果則兩地人士、遂至決裂、惹起一場廝殺、不幸近河岸的居民、宣佈了敗績便把他們的屍體、餵飼鱷魚、膏了牠們的饞吻！

憎惡鱷魚的一部份居民、他們都崇拜哥拉斯神(即征服鱷魚神)相傳哥拉斯神為太陽神所化、為退治鱷魚而下降者、然崇拜鱷魚的居民、也很信仰賽佩可神、相傳賽佩哥神係月亮所化、在反對鱷魚一部份的居民、說此神為黑暗之神、而哥拉斯神則為光明之美神、然他們對待賽佩可神、也沒有絕端的憎惡心理、如鴨破模地方的居民、安置二神於一神廟中左方為賽佩可神、右方即哥拉斯神、埃及的美術家、往往把這兩種動物來做、絕妙的點飾品、除鑄象形為動章外、也有用以為護符的、埃及人腦袋的頑固、也就可知了

鱷魚之來羅馬、始於西歷紀元前五十八年、時有斯加拉人、從埃及携鱷魚五種來、此為鱷魚入羅馬的嚆矢、其後阿頡泰又携來數頭、用之于遊戲場中、使為戰鬪之事、以聚觀衆、藉資糊口、歷史關於鱷魚之故事、多含有異趣的、吾國學者韓昌黎先生之祭鱷魚、投以牛豕、備以文字、這頑冥不靈的動物、竟西徙六十里自是潮州無鱷魚患、而希臘的民衆、又常把鱷魚視為惟一的預言家、相傳普陀來米加某國王、每日常例、持食物以食鱷魚、某天鱷魚忽然作梗、把國王持來的食料、掉首不食、侍從群臣皆曰、王將死之預兆也、相率猥狼歸、不待幾時、國王果病死、遂歸於鱷魚有預言之靈、其迷信即起源於斯云(完)

愛情小說 萍梗姻緣

淑渠離家二十七日間恩愛悲歡記(十九)

(悲予)(三十七)

淑渠嫁我的時候、曾經過一段很奇巧的歷史、(詳情另記)當時我的朋友中間知道這回事情的、無不嘖為奇緣、吾友曾有詩記其事、羊先生還打算要做小說、以記其異、現在淑渠和我離異了、離異的情形、又非常曲折奇巧、將離將合的經過了好多日子、結果終究離異了、照這離異的結果看來、只能說是孽緣、我和他自奇緣始、以孽緣終、眞是萬萬想不到的事情、我始終承認淑渠是一個有良心的女子、他在家的時候、對我總可說是沒有大差、不過他有件極對不起我的事、就是他離家後、我要回南、他不應該留住我說要回家、既留住我就不應該不回家、那時我身體還好、精神上也未受刺激、可以安然回南、後來他和我反臉我精神上既然受了極大的打擊、而且還天天冒着風雪出奔走、想法叫他回來、身體上又受辛苦、現在大病就在目前、不能回南、我本是個極虛弱的人、這次一病、一定兇多吉少、萬一死了、强說是孽由自作、與淑渠無關、然而我是為淑渠而死的、淑渠啊！你既離家後、不理我也就罷了、既要理我、就應該和我客氣到底、何必至最後還很心和我反臉、害死一個極可憐的我呢

我愛！歸來罷、我愛！

(冰心)

這回我要你聽母親的聲音
我不用我自己的柔情：
看她顫巍巍的掙扎上泰山之巔：
一陣一陣的突起的濃煙
遮蔽了她的無主蒼白的臉：：
她顫抖
她涕淚漣漣
她蒼皇挂杖哀喚着海外的兒女：：
她只見那茫茫東海上

無情的天壓着水
水捲着天！
「歸來罷、兒啊！
看你家裡火光沖天
看你弟兄的血肉染的遍地腥羶！
歸來罷、兒啊！
你老弱的娘
那敢惹下什麼怨愆？
可奈那強鄰暴客、
到你家來
東衝西突
隨他的便！
「歸來罷、兒啊！
他欺凌孤寡不住的蒸煎
你娘還活得了幾多年？
這古舊的房屋我有甚留連？
只為的是強隣慾壑難填

只怕的是我海外的兒們
將來——
還不如那蹁翩的歸燕、
能投到你父祖的堂前
「歸來罷、兒啊！
先把娘的千寃萬屈
仔細的告訴了你的友朋
你再招聚你的弟兄們
尖銳的箭
安上了弦
東上腰帶
跨上雕鞍
用着齊整激昂的飛步
來奔向這高擧的烽煙
「歸來罷、兒啊！
你娘橫豎是活不了幾多年！
我倂也要守住我兒女的園田！

兒呵、你到來時節
門牆之內
血潮正湧
血花正姸
你先殺散了那叫囂的暴客！
再收你娘的屍骨在堂樓邊！
……
我愛、歸來罷、我愛！
我不用我自己的柔情！
你聽泰山的亂石驚鳴
你聽東海的狂濤怒生！
我愛、歸來罷、我愛！
我不用自己的柔情
我愛、歸來罷、我愛
我要你聽母親的哀音

五、九夜、一九二八

鄉里軼聞錄

(海城朱家屯朱懋環稿)

王志三農家子也、少孤而貧、教謹如處子、家道清貧、年十九未娶、傭於大善堂、大善堂者、予鄉鄰舍也、金姓、業農、門對青山、開軒可以面場、圃圻沃地位於里許外不之大平原、歲傭人工四、王某與焉、於時清風戒寒、禾黍盈疇、農夫有事於南畝、王傭甚臥隴畔、恍惚間有女郎過路、側意殊修雅、王心動、微嗽以邀一盼、不意女郎遽前相責、王苦哀乃去、是夜王方寢、女郎忽至、道及日間事、頗以為歉、情緒纏綿、戀々有夫妻意、因請薦枕席、王春情駘蕩、自思朱顏難過、於計亦良得遂相燕好、且約以復來、黎旦女自去、自是往來無虛夕、積月餘、王體不支、遂停工焉、先是王與女郎結約後、情凝注思、餐不盡量、寢不終眠、自思晝為人傭、夜會佳偶、財積妻至、計無得於此者、喜且不為外道、何期浸假日久、百病環生、瘦軀骨立憔悴非復人形、醫藥罔效、奄々待斃、主人探知有他、一再問之、意並以戕生告、伊始一一訴之、主人頗自悔、淚潛々下、狀殊可憫、主人乃為覓方士祓禊、會鄉村張姓者以符籙名、謂能役鬼驅神、推知過去未來事、玄奧不可思議、頗見重於一般黔首、主人詣而延之、至復有所謂看光者亦偕焉、是日設壇列供、几淨窗明、方士於是左手揮訣、口喃々不知作何語、已而顧謂看光者曰、神來乎、未曰至矣、已入門矣、已就坐矣、旋又朱筆一揮、曰、鬼來乎、至矣、已前跪矣、俄乃重審嚴訊則聞答撲嚮、哀訴聲、鬼聲、神聲、一時齊發、鬼遂具結簽押、誓不復至、事畢、設華筵款神、方士復焚符誦咒、如前一陣清風鬼神俱渺、情狀宛然、而皆看光者目覩耳聞而口道之、他人不之見也、自是女郎遂絕、王某亦洗心向善、越數日、病乃已予鄉看光者言之甚悉、時去歲八月也、異史氏曰、心凝於物、則萬物畢現、王某貌似謹而心不爭、宜其為鬼揶揄也、夫甘脆肥濃、腐腸之藥、皓齒蛾眉、伐性之斧、古今來大英雄大豪傑、至以此身敗名裂、固自不少、即以帝王之尊舉四海之大、復以此喪邦碎首、至死而不悟者、亦何可勝數、豈獨王某為然哉、至鬼神之事、原屬虛無、聖人因之以設教者也、若王某之所遇、及方士之所能、是不過催眠術之一種耳、又烏足以信哉、如其有靈、則王所遇猶其小焉者也、彼夫狗苟蠅營、附羶逐臭者、貪鬼也、覆雨翻雲、含沙射影者、狡鬼也、牛首阿旁、爭附路巖之黨、虎倀作祟、大開枉死之城、暴戾恣睢、民不堪其擾者、厲鬼也、賦性冥頑、出身草莽、賚將軍之印綬、專北斗之天官、顧盼自雄、肆行而無忌者、魔鬼也、至若木魅山魈、無端作怪、城狐社鼠、竟敢興妖、樂禍幸災、為人群之敗類、索隱行怪、實世界之公敵、新大故小蔑古廉今、敢為高論而不顧、喜為異說、而不讓、肆惡於青天白日、流毒於社會國家、啾啾不已嗤嗤逼人者、是皆鬼之狂鬼之怪而鬼之大焉者也、彼方士者、盍廣其術、總茲惡鬼、而祛除淨盡也哉」

現代的酒令

「曉靄」

昨日星期無事、斗室悶居、寂寞無聊、遂約楊佟王君等、遊星個浦六時始返、而身體疲倦、歸寓稍歇、即同友人等、至劉家屯新開張的小飯館去、隨便點點酒菜、在酒酣耳熱之際因無何可作餘興、佟君言道、我要出個新酒令、咱們每要對一句、王君問道但不知您出的、是甚麼酒令呢、佟君道就按「大小多少」四個字吧、每人要答一個字、但是佟王楊諸君、都是很有學識的青年、我是望塵莫及、然而也得濫竽充數、佟君言道、我先說大字云「官場勢力大」王答「百姓胆子小」楊答「銀錢送得多」我看看三人均已答完、對時勢極合情理、我想了半天、這個「少」字、實在不好答、還得合乎他們「大小多」的前題、遂勉强答了個「少」字云「苦水喝的少」因首題很有興趣、遂照例又來了兩首、云「商場本錢大、營業利息小、國家捐稅多、生意漸々少「匪賊本領大軍官、方略小、鈔票見的多、拿獲實在少」各人念罷、一興而散、歸寓思之、尤念々不忘、遂記之以供閱者諸君一笑

春長在

(柳移)

四月維夏、三月三十日客有餞春者、柳曰、子焉知春之已行乎何遽餞之、(客曰、然則留春、柳曰、其來也無迹、其去也亦無跡何從而留之耶、客曰、既不留、則送之、柳曰、其來也從來處來其去也從去處去、當其來也無從迎之、及其去也又何從而送之、客曰去之不捨也、則留之子曰無從留、既不能留則送、子又曰無從送、春之於人、其為功德也至矣、并不得一餞、何不義之甚也、柳曰、人之於人、餞之可也、人之於天、餞不勝餞矣、功德之小者可餞之、功德之大者、非一餞所能已也、客曰、然則聽春之去也而一無所舉乎、柳曰、人之多事也、始則探春而遊春、繼又惜春而傷春、春思春懷、春愁春怨紛擾者自縛、幽憂者亦自戕、要知春者開闢之端、養生之首、而萬物之所從出也、醞釀嘔咐、群生棣通、天地之至仁、春地天地、猶樹之根苗、石之基礎、無根無基、其顛蹶也必矣、則一日有天地、即一日有春、春固長在天地間而不去者也、客曰、子於詩有證乎、柳曰、蘇軾詩、春在先生杖履中、許渠詩、春在甕卷子中凡人之能優游自得者、春在其杖履中矣、凡人之能歌詠不衰者、春長在其詩卷中矣、客曰、夫子其自道歟、柳曰、意志之所在、即精神之所在、杜甫詩、詩卷長留天地間、我之意如是而已矣

詩話琴齋(廿一)

(雪亭雜組)

嗜酒者有酒友、嗜煙者有煙友、嗜賭博者有賭友、嗜嫖娼者有靴友、々也者、有禮有義、所謂同類為朋是也、然而非禮之禮、非義之義、大人弗為、大人之所友所在乎道德、道德之所在即友之所在也、琴齋與竹西、友之在乎道德者也、於何知之、於其以詩為贈答知之、古之人、賦詩見志季武子答賦彤弓、(同上)戎駒子詩賦青蠅、(襄公十四年)齊國子詩賦轡柔(襄公二十六年)鄭七子賦詩見志、(襄公二十七年)故孔子曰、興於詩、又曰、不學詩無以立、詩顧可已乎哉、列國時詩猶未亡、雖婦人孺子、出口成章此王者之採風、所以有曾(車旁)軒也、然詩貴唱和、無唱和而詩興不發、琴齋與竹西、一唱一和遂結心知、遂成詩友、友誼之最清高者也、較之酒友煙友、賭友靴友、不勝强乎百倍耶、其再答竹西詩云、輕帆破浪楚江湄、兩岸青山愜我私、以往萍蹤同夢幻者番蘭友結心知、曠觀天地無窮盡、仰視高深忘險夷、異日鴻泥何處認、一生隨在有新詩誇云、金錢追命鬼、朋友護身符又云、干名好友猶嫌少、一位窮家也算多、然而交友、亦多術矣以色交者、色衰則愛弛、以財交者、財盡則情疏、又云、柴米夫妻、酒飯朋友、雖然、交以酒、不如交以詩、琴齋交友、以詩為士、以酒為襯、其重九後一日詩云、白髮嫌交少、青雲歎路遲、相逢須縱酒、得暇即吟詩、客燕辭巢後、賓鴻捲翼將、昨宵來就辜負菊花期

金鈎鐵畫義之筆、使逸清新白也詩、義之能書、又兼能詩能酒、如蘭亭修禊、一觴一詠、非能詩能酒而何、而春夜宴桃李園、如詩不成、罰以金谷酒數、李太白固能詩能酒、其不言書者、非不能書、特傳於後者、無書耳、豈若杜甫無文、曾鞏無詩、列於四大恨之中耶、琴齋夜集良朋、藉齋暢飲、趁此月白風清、此唱彼和、逸興遄飛、較之蘭亭、與桃李園之盛會、夫固未遑多讓也、其重九後一日詩第二章云、此夜良朋集、蘭齋論正高、月光明似鏡、風勢利如刀、不覺塵寰苦、渾忘案牘勞、詩成一尊酒、逸興未全消

蜀道難、々如上青天、李青蓮豈欺我哉、金牛路、五丁未開以前山從人而起、雲傍馬頭生、眞人跡罕到之區也、琴齋以數里之龍背、猶經一夕之淹留、其崎嶇不易行、可想見其難矣、其雨後次龍背詩云、嘉陵三百里、危棧接雲浮、冷雨漂鄉淚、寒風動客愁垂鞭紅葉晚、極目碧山秋、數里經龍背、星暸一夕留(未完)

奉天花訊

會仙閣之二美

予(記者自稱)情場失意、夢醒揚州、足不涉花叢、筆不記豔詞、心如槁木死灰者、一年有半矣、日昨之夕、發稿甫畢、忽有友人踵門造訪、與談鄴水鶯花、聊破客中寂寞、爰為誌之

會仙閣、日站著名之妓館也、屋宇雅潔、點綴適宜、院中搭住妓女、美玉、林弟、均為申江畔產尤物、年方少艾、情性溫柔、貌麗如花、待客周到、凡往遊者、均滿意而歸、誇贊不置、林弟之嬌、美玉之柔、在瀋水花界、堪稱巨擘、宜乎該院、依為台柱稱紅姑娘焉(友)

電影界

◇大有可觀之「空谷蘭」哀情影片◇

今日開映「空谷蘭」一片、本愛情而兼哀情者也、事實純正、深有意味、不似一般平平常常之影片可比、有紀蘭孫者、先以純潔之愛娶陶紉珠、不幸滑門豪族、習慣迥殊、遂為柔雲所間、紉珠飲吞泣聲、絕蘭孫、棄幼子、而歸寧其父、蘭孫乃踐柔雲之約、續娶柔雲、日對新人、輒思故劍是劇如朱飛飾紀蘭孫、張織雲飾紉珠楊耐梅飾柔雲、三人演來表情細膩、做態逼眞、哀感頑艷活躍躍於銀幕之上使人觀之、拍案叫絕、况該劇全在表情得當、方可傳出眞神、是以明星公司特聘三大明星、主演斯劇、誠大有價值之佳片也、今世界大戲院不惜重金又由滬租來、業於今日開演、想一般觀衆聞之定當雀躍不置也

聲明退股廣告

鄙人德善堂於民國十一年在長春與衆股東合資設立公成金雜貨生理近因意見不同鄙堂將股本退出所有餘利厚成一概不找而公成金全部之事統歸在號股東負責鄙堂完全脫離關係恐未週知特此登報聲明

鄙人長春積得金銘記劉煥章謹啓

美商 美大煤油公司 東三省總經理處招聘各埠分經理

逕啓者敝總經理處經理美大煤油公司之煤油機油軋司林香牛油凡士林白臘等貨品此項貨品均由美國舊金山總廠精煉茲擬招聘東三省各縣分經理有欲承辦者請向左列各處接洽簡章函索即寄(請附郵票一角)

奉天驛 千代田通三十七番地
吉林 北大街
開原驛 畔發東院內
哈爾濱 道外太古街大德隆院內
長春 城南街復昌盛院內
大連 奥町九十六番地裕豐旅館樓上
營口 福泰興內美大公司
四平街 廣義店內美大公司

總經理 張廷賀
副總理 蘇化軒
運輸主任 長崎福太郎

大連粵町 永善電影院

今日開映
上海大中華百合公司出品
武俠愛情巨片
銀槍盜
舊歷四月初五日起連映五天
不日開映 後部水上英雄
下期預告 美國電影大王 消短劍

世界大戲院

陰歷四月五日起連映五天
前部 空谷蘭
下期開映後部空谷蘭
中國唯一傑作佳片
◀上海明星公司出品▶

上海大戲院

預告(梁山泊古事)
高尚熱烈教育好片
大義滅親 十大本
五月廿四號起連映五天

新生活 影片營業公司

大連監部通六二

本公司為提倡國產影片起見故與上海各影片公司聯絡在大連分設支店凡有欲在東三省境內開設影院者請與敝公司接洽無任歡迎

新發售 仁丹牙粉

牙乃我們一生所有物

故君常用的牙粉敢請 揀擇那最優極佳者

今賴四位博士合力以最新科學之奧妙完成

仁丹牙粉

果能朝夕用之擦牙閣下的牙齒長見美麗長見堅固

麥風和暢自南來
草木蓬然勃發生
一年多疾君須記
請備仁丹逐病魔

主治

卒倒昏迷 頭痛目眩 酒醉船暈 精神欝結 虛弱貧血 時行疫疾

仁丹價目

小包 大洋五分
中包 大洋一角
特利包 大洋五角
帶飾盒包 大洋七角

化粧次序 双美人牌香皂 双美人牌洗臉粉 双美人牌雪花膏 円刷子 双美人牌花粉 木刷子 湿手巾 双美人牌燕脂 双美人牌刷花粉 美人

双美人牌 花粉

純眞之化粧美
惟用双美人牌
花粉最有効驗

勒吐精老牌代乳粉

欲索樣品及育嬰指南小書者請附下郵票四分即爲寄上不悞

但須說明由何報所見並剪下此單註明通信地址莫不速爲郵寄

乳水不足？
乳質淡薄？
及雇用奶娘之麻煩？

欲解決此三種育嬰難題 一言以蔽之用

勒吐精老牌代乳粉

蓋此粉成分及性質與康健母乳相同

大連市山縣通六十七番地
乾卯商店 大連支店
電話 長五六〇九 三〇一七番 六四八七

中國銀行

大連支店 營業

關於銀行一切事務

營業時間 上午九時至十二時 下午十二時至三時

電話四三八九、四五九九、四七九五番 海關收稅處七二八九番

各省各大藥房均有出售一律贈送

添精種子 美興賓 補腎扶陽

主治

腎虧腰痛 陽痿不舉 夢遺滑精 房事早洩 幼年早婚 房勞過度 精神倦怠 頭暈目眩 動作氣喘 腎子寒涼 精液缺乏 精冷稀清 嗣續艱難 老年精衰 年久白濁 凡因腎虧 所發各症 按法服用 均有特效

買一盒 送一盒

緊要聲明

逕啓者本行所經售之美興賓自發行以來功效卓著人人信仰以致銷路暢旺近有無恥奸商假冒美興賓牌號魚目混珠希圖影射查美興賓品係生命甚巨且與本行名譽有關故特鄭重聲明望購美興賓諸君注意眞樣爲要

美興賓眞樣

展期 大贈送六拾天

注重聲明

本行前因一週紀念爲擴充營業而謝惠顧諸君起見業已將所經售此功效神奇最有聲價之滋補妙品美興賓聖藥特別贈送六十天頗受名界歡迎紛紛訂購大有接應不暇之勢今贈送之期已經期滿惟查近來屢接各界人士來函要求展期贈送等語歉念我藥界本應以普救同胞爲懷何敢有拂來函諸君之誠意故此不惜犧牲巨資特展期贈送兩個月截止務望惠顧諸君從速購備以免逾期而抱向隅之嘆也倘此次滿期決不再贈尙祈諒之

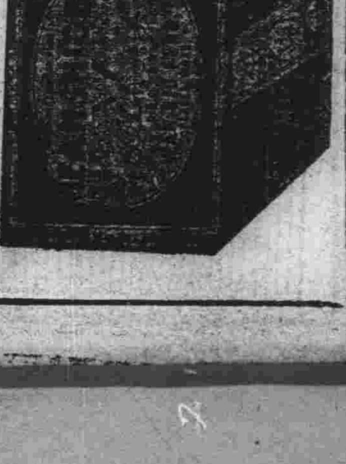

自陰曆三月初三日起 至陰曆五月初三日止

千載一時 良機逾期 決不再贈

定價現洋 大盒二元五十片、小盒一元二十片

總行 嚴華藥行 奉天小西城門北電車道路東

分行 嚴華藥行 大連西崗街電車站二二番地

大連

二十九日 香爐礁、星個浦、臺山屯、沙河口鹽
三十日 直轄、水源地、眞金町
三十一日 聖德街、王陽街

張宗昌將來連說

因奉母命決意下野讓賢

大名鼎鼎之山東督辦張宗昌之老父老母、前因魯軍日馳不利、危及身邊、故於月之三日、先後來連、實行避難、乃父錫五下居市內奧町裕豐旅館、其母侯氏在旅順經郭士德之介紹、租安民房、實際靜養、以俟張宗昌轉弱爲強、挽回頹勢、再回山東原籍、作其富家翁、詎料近幾日來、佳音杳無、日暮窮途、京津危急、至張宗昌之原有地盤、已悉歸南軍所有矣、又加張大元帥不滿魯張之聲、頻吹耳鼓、乃母侯氏有鑒及斯、故屢電勸於張、促其早日下野、退路讓賢、聞張氏雖係魯暴之人、然頗順母語、因被侯氏之勸、覺有退林之意、故相傳張宗昌氏日內將乘便船來連云云

避難之芳澤公使 夫人已經抵連

其他眷屬亦甚多

時傳欲行來連避難之芳澤公使之夫人、果由二十二日午前十時入港之長平丸來連矣、查與其同道而來者、有海關之宮本家族、以及日本鐵路省之金井氏之眷族、共爲七十餘名、其他之眷族、大抵至旅順、惟芳澤氏之夫人等、概往星個浦大和旅館、以便避暑、聞除此而外、外國方面之有力之眷族來連者、爲數更夥云

日僑紛紛避難

廿一日到卅七名

二十一日午前六時、由天津入港之天潮丸、乘有正金正隆大每各社社員家族、來連避難者、共有三十七名、經水上署將此等難民每家族三名分配於海務協會、其餘則送往正金正隆宿舍、或投往親戚家云

難民賣女作川資 同鄉會又贖回

並與小洋四元

山東同鄉會昨去蒙陰縣難民李長忠三一、妻李李氏二六、携一五歲幼子進門、匍匐求救、涕泣而告曰、我自上月到此、投居榮町莊乾海處、原擬赴吉林謀生、因無資斧、未克前往、日前幸蒙姊丈由吉林匯來金票十元、該尙在長春等候、乃我一家四口、盤桓二十餘日、此十元尙不足飯費、無奈將四歲幼女、經莊乾海等說合、賣與徐劉氏作童養媳、得洋廿七元、詎至車站買票上車時、而李氏思念幼女、遽難割愛、號啼不行、見者憐之、告以何不到同鄉會求其援救乎、所以李長忠夫婦同至該會、於是該會問明來歷、隨將其幼女備價、爲之贖回、又付以路費四元、該夫婦母子相將歡謝而去矣

沙署將施行 狂犬預防注射

預定日期及地點

沙河口警察署定於二十九日起施行狂犬豫防注射、一般之畜犬家至期臨警務署所定地點、施行注射可也

醫學大會閉幕

十七回在奉開催

第十六回全滿醫學大會、已於十九二十兩日在旅順開催矣、次回即十七回之全滿醫學大會、決定於明年五月、以稻葉博士爲會長、在奉天開催云

署長與市助役 慰問戰死遺族

並贈以弔慰金

大連民政署長田中千吉氏、偕同藤井庶務課長往柳樹村訪問步兵第五十聯隊中之戰死遺族、並有小數賀政市氏、代理日本帝國軍人後援會滿洲支部部長、亦於該日訪問彼等之遺族、並贈以弔金云

畜犬稅過重

沙署提議減輕

關東州向來規定之畜犬稅、畜養一匹者、每年須納犬稅五圓、此項稅徵不惟民間嫌其過重、有多抱不平者、即警察當局、亦時有欲減輕之考慮、故待此次新警務局長召集各警署長會議時、沙河口署、首先將此項稅徵提出協議云

周副會長辭職

會長等正在挽留

小崗子華商公議會副會長周子揚氏、自被選副會長以來、頗孚衆望、惟不悉緣何、正在一般商民之嘉許聲中、竟有辭職聞矣、周氏此舉、實出乎一般人豫料所未及也、消息傳出、議論紛紛、有謂西崗公議會、失去精明強幹之周會長、眞不啻該會之大柱已倒矣、有云周氏此次遽然辭職、乃爲勢所迫、實出於不得已而爲之也、總之議論叢生、莫衷一是、龐會長因外邊之風聲鬧得頗大、爲恐有點汚該會之歷年之成績、故一面暗使人疏通、一方極力挽留、其奈周氏之去志已堅、不願學駑馬戀棧、並爲避免嫌疑計、故以靜養爲名、歸還原籍南關嶺五間房之本宅、閉門謝客、不問會事、但關於此事、一般董事、多有不知曉者、究其原委、蓋現任之會長等、力爲疏通、以期挽回、而免招市民之誤會、故嚴守秘密、不告諸董事、而若勢至實不能挽回舊好時、再通知各董事、共議其善後不爲遲也

三胡匪結夥行搶

當被事主捉獲兩名

旅順署通電搜緝在逃者

旅順管內方家屯會曁風郭家屯經營雜貨商之郭士貴家、於二十二日午前零三十分、忽闖入胡匪三人、一人持槍、二人持棒棍、個個兇暴、驚煞活人、進屋後一言未發、即將事主扭住、以手鎗現於胸前、逼迫金錢、携棍之二胡匪、見事主竟被捕住、礙難外出報警、故放開大胆、翻箱倒櫃、爲所欲爲、結果搶去現洋五元、即行外出、事主見三人已去二人、後者係持槍之胡匪一人、於是抖起全體之精神、翻身將持槍之胡匪摟住、張聲喚人、全體綑夥聞驚、相應而至、群加援手、將其逮捕、細縛就綁、因走者係携木棍、不足爲懼、一擁而出追趕、該脫走之犯人、結果終被逮捕一人、其餘之一人、係當群衆格鬪之間、乘隙而去、蹤跡不明、郭家綑夥等、將已落網之二犯人縛束畢、遂至該派出所據情報告、該所得報、又轉報旅順本署、當時除到現場檢驗外、並飭將已捕之犯人、解至本署、經審理之下、始判明一爲原籍山東省現住所不定之張東滿年三十五歲、一爲原籍山東現在水師營東北街三十九番地居住之劉賢忠年三十二歲、至於對脫走之犯人、現已通告各警察、代爲搜緝、而免漏網、以維治安云

中青連日球戰

對英人一對二敗 對工大二對一勝

中青球隊應英船安提諾之請出陣、以準備翌日的對工大戰、正式隊員、多數未能出場、既出場之隊員、傾盡全力、結果竟二對一、敗於安提諾、聞該英船對於球戰有素、曾以三對零戰勝沙皮噉及新加波之華人隊、惜中青未得造出燦爛之戰跡、上星期日之中青工大對抗、誠爲近年稀有之盛況、熱心觀衆不下千人、惟工大緣有他賽、即時未到場、而觀球諸君、竟能站待兩點餘鐘、足證連濱華人、對於體育之熱心也、約三時許、銀角始鳴、中青軍如出困之猛虎、工大軍似得水之蛟龍、兩軍血戰多時、竟由中青攻進一球、惟斯球微有糾紛、幸經與工大商者、一場波瀾、始得中息、後半時戰益激烈、未十分鐘又被中青攻進一球、斯時工大攻擊愈加猛烈、而中青輸一球、中青受此激刺、以後全軍頓形緊張、遂以二對一、而獲得勝局矣

數處俱發現屍體

院中亦有一人頭

係野犬所銜來者

小崗子警察署爲保持公衆之衞生起見、故對於該所轄之市民遺棄屍體事之種種宣傳、可謂煞費苦心矣、惟因該地居民、若香爐礁及榮町一帶之居住者、多係下級苦力及沿街乞丐之乞丐、故不明何爲衞生、每有死亡之子女、仍按舊習棄之於途、或拋於山、或任野犬之殘食者、以致警署方面每日有遺棄屍體之發現、爲查廿一日午前八時許、有北崗子居住之周友三者、於北崗子二十一番地前之空野鉅地通行中、忽在路旁發見年約四齡許之男子屍體一具、遂至北崗子橋派出所報告、由黑山巡查赶奔該地、實際臨檢結果、判明係因病而死、非人所害、後即飭宏濟善堂備棺掩埋矣、又大連窰業內之日人某氏、於二十一日午前七時許、途經該窰業前時、竟發見紅包一個、詳而視之、就中尙有女兒一個、於是遂電告小崗子本署、由千葉警務主任、携同官醫齊至現場、經檢驗之下、始判明死者生後約五個月、乃因營養不足而致死者、故亦命善堂來人備棺領去矣

又有原籍大連管內傅家莊十五番地居住之郭義林年四十八歲、於五月二十日午後八時許、駕小船在傅家莊西海岸捕魚中、竟在海岸發見屍體一具、週身腐爛、人形難辨、於發見之下、即至石道街派出所、據實呈報、該所到場瞻望後、疑爲他人所害、故電告大連本署、該署得報、遂由中原司法主任等、齊赴該地、然經再三檢驗之結果、該屍體乃係由小平島方面而來、然無殺傷、故斷定係病故之苦力屍體云、又有張某者於二十一日午前於南三番地前經過時、又看見屍體一具、經該管轄之派出所診定之結果、死者約生一個月、因貽毒而死、判明後即通報善堂領去掩埋矣

又初音町二百九十六番地居住之井上正史氏、於二十日朝起時、忽在個人之院中發見人頭一個、驚慌之下、立至該附近之派出所報告、該所據情、遂到該地檢驗、然視其人頭非係新由體上而割下者、遂注意搜訪結果、判明係初音町三百二十番地劉義和家之人、査其原因、係劉家於數日前死之一人、遂掩埋在祖坟地、然因野犬太多、竟將該新墓掘破、將屍體拖出、飽食後又將該人頭銜至井上之院中云

跟包人歸家心切 窃取坤伶金飾

乘船欲逃竟被逮

小崗子同樂舞台之坤伶劉少珍年二十一歲、於二十一日午前八時許、驚慌萬狀、至小崗子警察署報告謂、今朝六時忽然失去金鐲二付、手花一只、金戒子三個、價値三百餘元、並云該項金物丟失後、所謂跟包之蔡忠田年二十歲及王澤財年十九歲、亦隨之滅影消踪、去向不明、該署據情後、遂以蔡王二人爲有力之犯人、於是…到處搜查、…船舶停留所、莫不搜索待遍、然結果一無所得、徒勞而返、及午後五時半復至碼頭第四號泊碇中之海壽丸內、繼搜之結果、小崗子刑事竟將目的物蔡忠田王澤財搜出、立行帶回本署、並搜出金鐲二付、金手花一只、戒子二個、其餘之一個、竟入當舖抵換金錢矣、據蔡王兩者云、近日因思鄉心切、故擬一度返里省親、其奈兩手赤空、終難如願、以償、嗣後心中雖懷有不良之意、然感天網恢恢…靜待機會而已、孰料事至月之二十一日朝、臨起床時、則忽見劉少珍之金鐲二付、金手花一口、金戒子三個、遺於頭案之上、爍爛奪目、愛煞人也、因之二人礙商之下、冒然取下、爲時適値少珍酣然大睡、亦未驚醒、故立行遁去、擬乘當日出港之海壽丸、前往青島、再轉途各歸原籍地、以償宿志、不料天網恢々、終未脫網、可云不幸之極矣、蔡王所窃之物因未失去、已完璧歸趙矣云

爲期交通安全

沙署決檢驗車輛

沙河口警察署保安係鑑於日內交通事件、頻出不熄、實有碍於地方之治安、然査其原委、多係車輛之不良有所致也、而今後爲使交通之事故、逐日減少起見、故定於月之二十三日、實行檢查所轄之貨車、不良者立促其修理或改造、善者命其今後留心注意、又對於自動車一項、亦定於月之二十八日、在該署檢查云

在奉天設立 外事課出張所

三浦課長亦赴奉

關東廳外事課鑑於近來時局轉變、爲臨時掌管事務計、在奉天警署內設立事務官出張所、三浦課長亦於二十二日赴奉

傳染病流行不已

於廿八日起施行種痘預防

春季種痘、例年按時施行、現在正當天然痘流行之期、勢將蔓延、故定於二十八日起、施行種痘、現在之痘瘡患者、日本人二十三名、中國人二十二名、死亡者約占三成、更對於疹病之發生、亦特蔓延不已、現在日本人患者十名、中國人百三十三名之多、去年不過僅有六名、蓋本年爲中國動亂不已、來連避難者益多、故各種傳染病、亦較愈傳愈廣、前途頗爲危險、如不設法豫防、恐將蔓延不止云

中青更換徽章

會員宜快去領取

大連中華青年會之徽章、原係圓形中繪金星及嘉禾者、玆聞該會嫌其稍小、不甚顯明、議定更換、業經製就一種銅質方形、鑲有五色國旗且附中青二字者數千枚、樣色均新奇美麗、其價値較前亦稍貴重、聞發給會員時、規定每枚收小洋四角、惟對舊會員及該校學生、則減半收小洋貳角、者新入會員、則照原額收受、並限期至五月底、將舊者完全收回、若逾期再有佩舊徽章者、即不能認爲中青之會員、望爲該會會員者、可速到該會庶務部、將舊徽章交回、重領新徽章可也

呑服鴉片自殺

或因營商失敗乎

大連市千代田町六番地雜貨商聯經豐四十七歲、於二十日午后二時頃、在自宅呑食鴉片、正在苦悶中、被家人發見、急送至浪速町普愛病院救治、生命頗危險、自殺之原因、或爲商業失敗云

漁業局稅收之減少

安東漁業商船保護分局、每値漁汛之際、對於徵收稅款、非常發達、乃今春自開江以來、海産到境運販者、殊爲寥寥、較一二三各月份秤用均行減收、現屆黃鱗魚汛、而販此來安者、甚而告無、以致四月份收入、亦有減收之景象、究其原因、確受滿硝局常關局補稅甚重所影響云

田中書記官

乘船東上就任

前關東廳秘書課長田中直通氏、今陞任日本商工省書記官、乘於二十一日午前十時出帆之亞美利加丸赴任、歡送者有木下關東長官夫人及田中民政署長、市內各警察署長、以及旅大官民多數、頗極盛況云

赴日視察之 奉天敎育團

日內過連北歸

據警察署方面所得之消息云、奉天敎育會副會長兼奉天省議會副議長李夢興所組織之敎育視察團、現在日本東京視察中、前預定本月廿八日由水陸來連、惟近因東京之中國留學生、因反對日本出兵山東、故皆紛紛歸國、以致視察團到東京時、無人歡迎、其一種冷淡形勢、不可言喩、於是頓行變更原定之計畫、定由月之二十二日入港之便船來連、轉道北歸云

窃賊認供不諱

交地方法院治罪

沙河口警察署管內西山會台山屯四十五番地曲發藤家、於四月二十八日午前五時被盜、失去現款壹百三元、事當時已誌報端、惟嗣後該署之刑事、即着手查拿、結果於五月十三日午後五時、以現在台山屯三十七番地居住之于發貴爲窃取曲家之犯人、在露天市場第五號妓館、逮捕扭至署內、經嚴重審問之結果、覺供認事實不諱、故於月之二十二日午前十時已解送大連地方法院矣

悼死

（廿二日調查）

△死 泰山街二〇李寯來二歲 平和街六三番二 連子三歲

◇…無線電放送目錄…◇

○五月二十三日（星期三日）

○自午前十一時 行市（特產、錢鈔股票）

○自午後〇時三十分 行市（特產、錢鈔、各地行市）新聞

○自午後三時三十分 行市（特產、錢鈔、股票、各地行市）新聞

○自午後七時 一、新聞 二、英語講座 大連商業學校 三、講話 四、義太夫 宮順 五、小唄（歟曲） 六、常盤子 七、天氣預報

大連天氣預報

五月廿三日星期三

（晴）

西北風有時陰

新亞印務公司 大連市伏見町廿八 電話三〇二二番

資本金壹千萬圓 帝國海上火災 社長 安田善五郎

火險及水險 滿洲總代理店 國際運輸 保險部

如承賜顧請用電話或信片於左近支店或出張所可也

滙兌各處

拔縣朱橋鎭天德堂現寓浪速町裕興祥內專辦各處匯兌包送到家匯利特別克己玆爲匯客便利起見特託市內裕昌祥銀號以及小崗子中和盛錢莊須摩町裕成東油坊等家代理收付如蒙惠顧無任歡迎之至特此佈告

駐大連 天德堂 啓

感謝良醫李魁武先生

啓者敝人賤內感染瘟病遍請中西各大醫士診治不但毫未見效而且病勢轉劇正敝徬徨無措束手聽天之際經友人于君介紹延聘小崗子同興大藥房李魁武先生診治服藥僅至兩劑而命在頃刻不治之症竟霍然告痊敝觀此神醫誠連埠醫界中不可多得之聖手特商同于劉二君揚謝先生之大德而于劉二君亦受先生之仁術德施故登諸報端藉揚大德以鳴謝忱並告患病者有所問津焉

鳴謝人 西崗平和街三六番地 王樹堂 露天市場事務所 于秩五 露天市場第二區 劉品三 同啓

啓者本公司事務紛繁凡對外一切合同非經本公司總理簽字概作無效特此聲明

奉天多小公司啓

頭等住宅出售

今有友人託賣光風台文化台櫻花台桃源台星個浦南山麓其外各地不勝枚擧建築東西兩洋各式樓房結構宏敞空氣澄美有志買房者請移駕至佐渡町六番地覩面接洽或以電話詢問均可電話三二四六

大連市新連號啓

樓房出售

玆有洋式樓房壹處坐落在大黑町三十一番實業地工程堅固內外華麗地勢高起空氣極佳其外車屋澡塘平臺水管子等俱全現擬廉價出售有願買者請至敝號接洽可也

大連市惠比須町二零八番地 晉豐油坊謹啓

戒煙靈藥 威利糖　淋濁聖藥 海底山　掃毒神藥 六零六

異軍突起

歐洲三大活寶來華

全球最信仰最崇拜最珍貴最神秘 希世罕有獨一無二特效奇藥 △救人千萬△對症服藥△萬試萬靈△保證可兇

〔威利糖〕戒煙保險斷癮 每盒現洋壹元

〔海底山〕治淋立刻除根 每盒現洋三元

〔六〇六〕掃梅永不復發 每瓶現洋七元

外埠函購貨款先滙 △濟世名藥△讓防奸商△切勿漠視△假藥欺人

美商三德洋行 獨家經理 大連浪速町二丁目七十番地 哈爾濱分行道外正陽八道街口 奉天分行大西邊門外二經路口

高亭唱片乃最著名生旦淨丑俱全板別應有盡有

鑽鋼俱備

餘慶洋行經理 大連市浪速町二丁目四四番

新發明 釣鐘嘜中國式膠皮靴特別批售

本號此靴與從來坊間所有者大有不同品質優良結實不易破壞而且極其經濟的此種中國式「膠皮靴」此次爲廣招徠自今日起以後二十天爲限特以賤價出售

爲本品銷路擴張計擬於各城市鎭街村招募經理店一處至二處有意經理者請速來函接洽

耐勞及合同手續等章程函索即寄

滿洲總代理店 大連市伊勢町十七番地 土井勇商店 電話三〇七二番

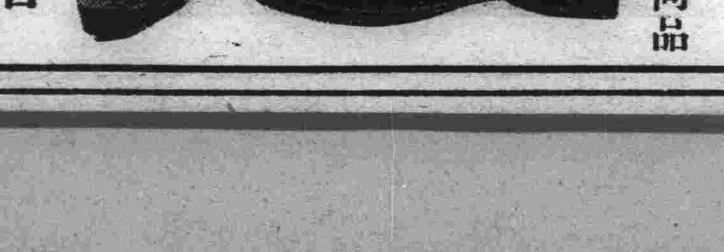

南滿洲瓦斯株式會社 常盤橋營業課（八一八一）

啓者敝工廠爲各埠所適用茲爲振興實業起見特聘歐美化學家之技師不惜巨資採辦優等皂料研究配合製成純良鴻禧金鶴美人等各樣香皂其他牌不及備載其皂氣味芬芳精美優秀不但除垢乃衞生之妙品也仕商惠顧工廠竭忱歡迎兼代理美商卜內門各種料子火減顏料靛油等貨恐未週知特此佈告

大連市惠比須町二九 電話七九八九番 振替二八五四番

源增興工廠謹啓

經濟

中國時局變亂與大連商界面面觀

銀價騰漲各市場頗受影響

現下中國時局動亂、於中日經濟界頗與以波動、大連財界銀市場與海運界、均受直接的影響、特產界綿絲布界等、亦間接的蒙受打擊、今試略述各市場概況如左

●錢鈔界● 當日本政府甫決行對魯二次出兵時、大連銀票市場、即稍呈硬化形勢、加以日本國內、政界風雲暗澹、至五月五日、銀價收盤漲至九十九元五角、翌六日、日本議會竟於不信任案審議未了中閉會、適値七日又傳第三次出兵、以上海匯兌市場爲中心匯水低落、大連銀票一躍而至百元、此後逐日步騰、十日躍至百七元八角、呈民國十五年八月以來之新高價、該日收盤內外狀勢頗爲混沌、又反落至百三元六角其後銀票行市、被華北情勢左右最近彷徨於百四五元、商狀頗含相當波瀾云

●海運界● 當濟南事件勃發時、運往青島上海方面之貨物、頗形減少、海運界受相當之打擊、蓋因出兵山東、有海航路就航之日本要船艘、皆被徵輸送軍隊、際此船艘需要增加時、加以庫夏島方面存貨遲滯、急待出運、以故愈感船隻之不足、運費乃因之有如左之昂騰

種別	五月二十一日	四月二十日
豆餅	一·五	一·一
大豆	一·七	一·二

●特產界● 特產界自入五月、循例皆爲閑散時期、加之本年因銀價昂騰、行市看鈍、益以運費加增以致與日本國內之成交頓爲減少故大連特產界、較先更有閑散氣象云

●綿絲布界● 綿絲布四月下旬以來受內外之好材料、行市漸次上伸本月又受銀價騰漲之影響、價更增漲、其行銷北地者、亦呈好調、爰將本月綿絲布現貨行市表示如左

	綿布(三輪)	綿絲(扇面)
五月一日	二、七三	二二五
五月五日	二、七五	二三〇
五月十日	二、八〇	二四一
五月十五日	二、八八	二四二
五月廿日	二、九〇	二四三

錢粮商情

特產市場、豫想銀價暴騰之結果、必挑起一大波瀾、然事實則有與豫想相反之感、大豆自然無何起色、豆餅亦無大變化、豆油持續其平凡沉穩狀態、高粱因銀價昂騰、而有氣迷之觀、成交不多云

△現貨前場、混保大豆帶皮開盤六元二角六分、收盤六元二角九分、不帶皮開盤五元九角八分、收盤五元九角九分、別格大豆帶皮開盤收盤俱爲五元九角八分、交百車、豆餅開盤二元零一分五、收盤二元零三分五、交六萬片、豆油開盤收盤俱爲十四元四角、交四千三百箱、高粱開盤三元一角二分、收盤三元一角、交十五車、包米開盤收盤俱爲四元一角、交五車

△二十二日朝海外材料倫敦銀塊二十八便士四分之三、提四分之三、期貨二十八便士八分之五、提四分之三、紐約銀塊六十二仙令四分之一、提一仙令四分之一、中美六十九法郎十六分之三、提一法郎二分之一、日美四十六法郎四分之一、低十六分之三、滙申七十一兩一五、大洋百元三角、上海標金由三百二十六兩五至二十八兩四、當市銀價仍繼續昂騰云

商警局調查錢粮行

奉天商埠警察局長張品珊、茲因市面金融不穩、食糧價格空高、一般貧民生計維艱、張局長爲維持民生計、召警局內職員開會、討論議決、每日派員、先調查錢行然後訊問糧價、以免奸商壟斷云(友)

奉天財廳指令
海龍知事募債
解釋民房市房法

奉天財政廳指令海龍縣知事代電爲各村鎭之市房住宅、及民戶本有之宅、應否募債、由魚代電悉查此項簡章第六條所載、對於有市房或住宅者募集公債既指明在省城及各縣城、則各村鎭之市房或住宅、當然不在其內、至所載按現時租價酌量募集、等語、係專就市房而言、並未提及住宅、則民戶之宅、自已佔用者自不在內、總之凡在省城及各縣城之市房、無論出租或自用者、均應募債、至省城及各縣城之住宅、必出租者始應募債、其自用者、不在此例仰即遵照辦理可也(春)

因傳奉張保境說
奉票忽然大漲

奉天電話、奉票因近傳張作霖之地方保境安民說、與大連銀價之暴騰、二十一日前場漲至二千四百八十元、該日開行高價二千五百二十元、低價二千四百六十元收盤爲二千四百八十元云

中東路計畫確定
油房北滿集中策
視察歐洲油房以資調查研究

據某處接到消息云、東省鐵路公司支出金五萬圓經費、組織歐州考察團、團長爲該鐵路管理局長埃牟霞諾夫氏、團員即東省鐵路員十二名、北滿商界及金融界人員十三名、共計二十五名、期限約三箇月間之預定、經英德比克斯拉維卡而過波蘭、荷蘭、法國、其參觀目的爲

一、於歐洲各重要地點將擬設東省鐵路商係代辦處

二、關於自滿洲之輸出品需要市場之研究

三、油房工業之研究

至於該考察團之組織、乃爲最主要之目的、蓋因從來以滿地方之油房工業、多不完全、現已迫至改善工廠設備之時機、而且爲開拓豆油豆餅新銷路之必要上、渚番該考察團之實現、又一般人皆視其有帶重大之意義、又該考察團員中、有北滿油房界之人參加在內、此等將擬考察近年來頓然勃興之德國油房界之狀況回國後必能將沈衰之北滿油房界從根本上施以改革、俾得煥然一新云

又據日方之觀測、此次東鐵此舉蓋欲確立南北滿洲特產物之北滿集中策、而有意對抗南滿唯一大貿易港大連者、甚爲明顯、如此即活氣勃々以北滿油房業之振興於沈衰疲弊之南滿一帶之油房業者、所受之打擊至爲甚大、尤其對於滿洲大宗輸出品之特產物、影響更大當地之油房業者、此時誠不可不覺醒云云

大連油房界
難免受一打擊
某油房業者談

關於東省鐵路當局組織歐洲考察團之目的、有改革北滿油房業問題、茲叩詢市內某油房業者之意見、據云

東鐵幹部暨北滿油房業者首途考察歐洲云云、實屬初聞、於東鐵當局實可謂供莫大之犧牲矣、當地滿鐵當局、素來關於油房業之振興策、亦可謂殫慮竭智、然百尺竿頭、更進一步努力、至旅歐洲視察、及油房業之新經營等問題、亦爲我儕素所主唱、然無力者之呼籲、難期實現、如貧責者不肯進前努力、唯恐無濟事實也、滿鐵會社每年由大豆之運賃中、所得竟達二千萬元之多、想割其一部分充作滿洲特產界改進之用、亦無不可、總而言之、北滿油房業者視察歐洲之結果如何、實屬未知之數、彼等歸國後、必依新經營法、實行生產之增加、而在視察途中、必極力調查新銷路及行種種研究而歸、故在當地之同業者、亦難免受一大打擊、然因此必能自覺奮發、關於對待方策、當俟異日研究云

民國十七年農工部行政大綱(續)

一 實行拓墾辦法

國有荒已領未墾者類爲有力者所覬斷其出名具領原意初不在墾不過爲轉售謀利之計故承領之後任其荒蕪惟候地價增加即行轉讓地利旣爲其附寒國家應享有土地上之利益亦爲其損害妨墾之弊莫甚於此擬凡已領未墾之大段荒地在畝以百上者無論已逾未逾墾熟年限一律仿照吉林滄墾辦法先儘移住人民認墾以杜取巧並查照吉林成案通咨各省仿行

一 擬訂移民墾荒奬懲條例

東北各省區及蒙邊一帶荒地甚多現在內地各省頻年災祲民不聊生亟應籌同各省區妥訂移民墾荒辦法責成地方官吏認眞舉辦惟從前對於辦墾官吏雖有出力人員專案請奬之例而對於平時地方承辦官吏其認眞與否從無勸懲查平時放墾已爲要政而現在辦理移民認墾尤爲特別工要事項似對於此項承辦官吏策有功而警不力應有相當勸懲辦法擬由部查照向來放墾情形擬定移民墾荒奬懲條例呈請公施行

一 擬定蒙旗報墾放墾條例

蒙荒爲墾政重要問題其情形迥與普通官荒不同必得蒙旗同意然後乃可推行無阻蒙旗轄境向貫游牧坐棄大利以致生計日蹙民國以來屢擬訂定蒙旗報墾條例迄以時局不靖未暇及此查蒙荒豐腴宜農之地甚多現値糧價日貴縱其情形不同非普通官荒所可比例而政法尙使報放亦圖不可再緩之圖擬查照歷年蒙荒報墾放墾辦法另訂條例優予奬勵以利進行

一 擬訂森林法施行細則

森林法前經本部詳細修正呈請公布施行細則爲補助本法之手續法一俟本法奉令公布後應由布依法詳訂施行細則以資遵守

一 修改國有林發放規則

東三省國有林發放規則前經訂定施行已久其中對於管理督督上諸多未備以致承領林場者或徒襲斷毫未經營或僅圖近利任意濫伐種種弊端於東省林業前途所關甚鉅爲清理既往愼重將來起見擬參酌各方情形將此項規則分別修正並責成各該主管機關切實辦理

一 籌設林業試驗場

東三省天然森林最稱豐富近年放荒開墾任意濫伐不知撫護造林凡水陸交通便利之處童山濯濯漸成荒廢其他僻遠處所尙有森林存在者因交通發達與人口日增濫伐之風且有加無已倘不急圖補救後患何堪設想除對於採伐森林應依法嚴行限制外擬咨商奉天省長酌撥大段官荒山地設立林業試驗場育造林以示模範而資推廣

一 籌辦預留林區

前於民國八年間在吉林之和龍汪清等縣黑龍江之慶城木蘭等縣劃留國有森林各五千方里爲國家直接經營之計業經各該森林局勘測報部在案此項林區面積廣袤木材豐富自劃留迄今因政局不定經費支絀迄未興辦坐失利源殊屬可惜亟應由部籌集專款安定計劃採伐與造林分區切實經營以裕收入而樹模範(未完)

特產行市(二十二日)

▲大豆(前場)

日期	開行	最高	最低	收盤
五月末	六三六〇	六三六〇	六三六〇	六三六〇
六月末	六三三〇	六三五〇	六三三〇	六三五〇
七月末	六三三〇	六三五〇	六三三〇	六三四〇
八月末	六三五〇	六三七〇	六三五〇	六三六〇
所成數	六十四車			

▲豆餅

日期	開行	最高	最低	收盤
六月限	二〇三〇	二〇四五	二〇三〇	二〇四〇
七月限	二〇三〇	二〇三〇	二〇一五	二〇三〇
八月限	二〇〇〇	二〇三〇	二〇〇〇	二〇三〇
九月限	二〇一〇	二〇二〇	二〇一〇	二〇二〇
所成數	十一萬二千片			

▲豆油

日期	開行	最高	最低	收盤
六月限	一六六〇	一六六〇	一六五〇	一六六〇
七月限	一六八〇	一六八〇	一六八〇	一六八〇
所成數	二千五百箱			

▲高粱

日期	開行	最高	最低	收盤
五月末	三二六〇	三二六〇	三二四〇	三二五〇
六月末	三三七〇	三三八〇	三三七〇	三三七〇
七月末	三四〇〇	三四〇〇	三三九〇	三三九〇
八月末	三四八〇	三五〇〇	三四八〇	三五〇〇
所成數	百三十車			

▲大豆(後場)

日期	開行	最高	最低	收盤
五月限	六三六〇	六三七〇	六三六〇	六三六〇
六月限	六三五〇	六三六〇	六三六〇	六三六〇
七月限	六三六〇	六三六〇	六三五五	六三五〇
八月限	六三七〇	六三八〇	六三七〇	六三七五
所成數	三十一車			

▲豆餅

日期	開行	最高	最低	收盤
六月限	二〇〇二	二〇四〇	二〇二〇	二〇二五
七月末	二〇三五	二〇三五	二〇一五	二〇三〇
八月限	二〇二五	二〇二五	二〇二五	二〇二五
所成數	一萬七千片			

▲豆油

日期	開行	最高	最低	收盤
六月限	一六七〇	一六七〇	一六七〇	一六七〇
所成數	五百箱			

▲高粱

日期	開行	最高	最低	收盤
六月限	三三八〇	三三八〇	三三七五	三三八〇
七月限	三三九〇	三三九〇	三三九〇	三三九〇
八月限	三五〇〇	三五〇〇	三四九〇	三四九五
所成數	三十七車			

▲包米(未妥)

錢鈔行市(廿二日)

▲定期

		高價	低價	
近期	一〇六四〇	一〇六九五	一〇五九五	一〇五九〇
遠期	一〇六六〇	一〇七〇五	一〇六〇〇	一〇六四〇

所成數 近期百九十六萬圓 遠期七百十五萬圓

▲前場 現貨

	銀對金	銀對洋	金對洋
九時	一〇七四〇	一三一七〇	一一三三〇
十時	一〇六八〇	一三三〇五	一一四六〇
十一時	一〇六三〇	一三三九〇	一一四六〇
十二時	一〇六三〇	一三一九〇	一一四八〇

所成數 銀對洋十六萬二千圓 金對銀一萬四千圓

廿八日 開行一〇五八五 最高一〇六四五 最抵一〇五八〇 散行一〇五八五

▲後場

	銀對金	銀對洋	金對洋
二時半	一〇六二〇	一三一八五	一一四七五
三時半	一〇六二〇	一三一九五	一一四八〇

滙兌行市(廿二日)

倫敦銀塊	二八便士四分三
同期貨	二八便士八分五
紐約銀塊	六一仙四分一
孟買銀塊	六四留布十六分十一
英美電匯	四圓八八仙十六分五
美日匯兌	四六圓四分一
中美匯兌	六九圓十六分三
倫敦匯兌行市 伯林廿金馬克	三九八分七
巴里	一二四法〇二

市場電報(廿二日)

大阪綿絲

日期	前場開行	前場收盤
五月限	一三三五〇〇	一三三四九〇
六月限	一三三六八〇	一三三六六〇
七月限	一三三八五〇	一三三八四〇
八月限	一三三九七〇	一三三九五〇
九月限	一三四二〇〇	一三四二〇〇
十月限	一三四三三〇	一三四三七〇
十一月限	一三四五三〇	一三四四九〇

橫濱生絲

五月	一三一七〇	一三三一〇
六月	一三三一〇	一三一九〇
七月	一三六〇〇	一三六一〇
八月	一三六四〇	一三六一〇
九月	一三六七〇	一三六一〇

印度麻袋

藍扛袋	四五留布四分一
綠扛袋	五〇留布十六分七
匯兌行	一二七留布四分三

取締女折白黨

杭州風俗。素尙淫靡。時至目下。益見澆薄。湖濱一帶旅館中時髦女子。及上下板兒巷若干公館。究其內幕。無一正式良民。倘非秘密賣淫。即爲女折白黨。當今官廳方面。已加嚴厲取締。聞其取締之因。爲陷害某大學生而發生者

大學生某。年少風流。倜儻自喜。家稱富有。揮金甚豪。一日。獨步湖濱。遇二美女郎薄暮將歸。尾行其後。漸相目語。同至上板兒巷一宅第中。起居安適。毫無顧忌。某生左擁右抱。顚倒欲狂。囊中方盡。雷家滙兌。不及三月。色慾過度。病成痨瘵。而家中又因其需用太鉅。漸止滙欵。飭人賚貲赴校。知已失踪數月矣。後至電滙地點。見其形容憔悴。不堪萎頓。而二三數女郎正在勒索金錢加諸白眼矣

某生聞家人尋至。如釋重負。逕與返里。回家述其經過。乃父知係女拆白黨陷害。具呈申訴。請求取締云

某生雖爲色慾斲傷。幸即時購服美商三德洋行「生殖靈」新藥。日事調補。不到兩月。來信本行。謂已恢復原狀忻喜道謝也

生殖靈

發明	效驗	區別	價格
[illegible]	[illegible]	男子不可服「女用生殖靈」服則[illegible] 女子不可服「男用生殖靈」服則[illegible]	男用生殖靈 女用生殖靈 [illegible] ●外埠通信函購[illegible]

德國政府註冊 生殖靈總代表 上海英租界 三德洋行

大連分行 浪速町二丁目

奉天分行 大西邊門外三經路口

哈爾濱分行 道外正陽八道街